Edição de hoje:
12 PAGINAS
40 Centavos

Diario Carioca

Quarta-feira
31 DE OUTUBRO DE
1945

Fundador: J. E. DE MACEDO SOARES

ANO XVIII — RIO DE JANEIRO — Diretor: HORACIO DE CARVALHO JUNIOR — PRAÇA TIRADENTES N.º 77 — N.º 5.326

DEFINE-SE A U.D.N. FACE Á SITUAÇÃO

POSSE DO NOVO PRESIDENTE — O ministro José Linhares toma posse no Palacio do Catete. A seu lado vemos o general Gois Monteiro, ministro da Guerra. O ato teve lugar ás 3 horas da tarde de ontem

DEMOCRACIA NO CATETE

SIMPATIA PELO AUMENTO DE VENCIMENTOS DO FUNCIONALISMO — AO TELEFONE DE OURO DO DITADOR

O Palácio do Catete viveu ontem o seu primeiro dia de regime democrático, depois de tantos anos de consulado. Não fora a presença solene do sr. Hugo Mosca, nada lembraria outros tempos, em que a guarda pretoriana do ditador enchia todos os cantos de máus olhados e as reverências dos áulicos davam o tom "ancien regime". Tudo parecia mais arejado, mais alegre. A entrada de jornalistas se fez sem nenhuma prévia exibição de temores. Logo os rapazes da imprensa penetraram no salão dos despachos, foram atendidos pelo presidente José Linhares sem nenhuma formalidade. Depois, quando o presidente se encontrava em seu gabinete, não contendo o gosto da irreverência, fizeram-se fotografar falando ao telefone de ouro oferecido pela Cia Telefônica ao ditador deposto. Lia-se no disco, em letras douradas: "Ao dr. Getúlio Vargas. A Cia. Telefônica Brasileira oferece o seu 200.000º telefone". Em baixo, a data: 25-7-39.

LEMBRANÇAS

Não era só essa lembrança que atraia a atenção dos jornalistas. Todo o Palácio está cheio

(Conclue na 2ª pag.)

A REVOGAÇÃO DO DECRETO 8.063

Entrevista coletiva do sr. Otavio Mangabeira — Nenhum risco para o Partido Comunista — O papel das Forças Armadas no processo de redemocratização

Atendendo a varios pedidos dos jornais desta capital e de agencias noticiosas estrangeiras, o sr. Otavio Mangabeira, presidente da União Democratica Nacional, acedeu em reunir os jornalistas, para uma entrevista coletiva, ontem, ás 10 horas da noite, no Hotel Central, á praia do Flamengo, onde reside.

Nessa entrevista, o sr. Mangabeira fez uma analise geral dos ultimos acontecimentos, que permitiram uma legitima solução para o retorno do país ás suas tradicionais instituições democraticas, e respondeu a varias questões da maior oportunidade sobre pontos vitais do problema politico.

"O PAIS ESTA' DE PARABENS"

Começando sua explanação, declarou o sr. Otavio Mangabeira:

— Tenho a impressão de que, por todos os motivos, o país está de parabens. Dificilmente, se apresentará uma solução tão feliz para uma campanha de caracteristicas tão variadas ou complexas. O problema que a atual geração foi chamada a resolver pode ser resumido na substituição de uma ditadura por uma democracia, pacificamente, por meio de um golpe das Forças Armadas.

O sr. Mangabeira prosseguiu fazendo a reconstituição historica da campanha de libertação nacional:

— De onde partimos? — pergunta. Primeiro, da imprensa e convem ser assinalado este exemplo magnifico da maioria esmagadora representada pela imprensa livre do país. Outrossim, a ditadura nunca imaginou que os partidos politicos pudessem se organizar tão rapi-

(Conclue na 2ª pag.)

O sr. Otavio Mangabeira quando, ontem, concedia uma entrevista coletiva á imprensa, definindo a posição da UDN diante dos ultimos acontecimentos.

TOMOU POSSE O NOVO PRESIDENTE

A expressiva solenidade de ontem á tarde no Palacio do Catete

Presentes os dois candidatos á presidencia da Republica — Breves declarações do presidente

No salão nobre do Palacio do Catete, havia uma ilustração viva das forças de onde nasceu o novo governo: generais, almirantes, brigadeiros, os ofi-

(Conclue na 2ª pag.)

O GEN. GÓIS CONTINUA NO MINISTÉRIO DA GUERRA

Como fiador de eleições livres e honestas

O general Góis Monteiro conquanto tenha alegado no seu pedido de demissão entre outros motivos o seu precario estado de saude, podemos informar que s. excia. vai continuar á frente do Ministerio da Guerra. Isto porque o general Salvador Cesar Obino, comandante da 3.ª Região Militar e guarnição do Estado do Rio Grande do Sul, que foi convidado para substitui-lo teria declinado do convite e concitado todos os seus colegas que cerrassem fileiras no sentido de que aquele seu ilustre colega permaneça no posto, não só no proprio interesse do Exército, como no do país.

Assinalou-se então que o ministro Góis Monteiro, á frente daquela pasta, constituiu-se desde o principio em fiador de eleições livres e honestas.

VINTE E QUATRO HORAS PASSADAS...

J. E. DE MACEDO SOARES

Vinte e quatro horas passadas sôbre os memoráveis acontecimentos que libertaram o país da ditadura, encaminhando-o para soluções legais definitivas — não temos motivos senão para nos orgulharmos das fôrças morais e materiais, que atuando desprendidamente lograram tão excelentes resultados.

Não há dúvida que a abnegação e a serenidade de ânimo são as molas reais do bem-público. Tôda vez que os homens conseguem vencer suas paixões, quase não têm outros motivos de êrro; mas, quando se acordam desinteressadamente, alargam os horizontes da alma, ganham confiança recíproca e dão às suas ações êsse toque de luz do espírito que as aproximam da perfeição.

Teriamos, evidentemente, muitos caminhos, já palmilhados por outros povos, para nos libertarmos da tirania fascista. Um só, porém, nos convirla totalmente, obtendo todo benefício sem os prejuizos e percalços das soluções incompletas. Entramos por êsse, graças à serenidade de ânimo e abnegação das classes armadas, ungidas de patriotismo, desapegadas de lucros e vantagens de grupos ou de pessoas. Tal desambição contagiou imediatamente os partidos e facções políticas, serenando o ambiente como se o tivesse purificado e desoprimido uma poderosa descarga elétrica.

Hoje, todos nos sentimos tranquilos e confiantes. Desvaneceram-se as sombras, as confusões, as ameaças misteriosas. Saimos do clima de traição, de hipocrisias e mistificações, que sempre foi neste e noutros paises, o elemento do poder pessoal.

Eliminando um govêrno desvalido e o regime condenado que lhe serviu de matriz — graças à coesão e altura dos chefes das classes armadas, não nos servimos da fôrça senão na medida do conceito legal, que a justifica como instrumento legítimo da autoridade do Estado. Não houve golpe, nem intentona, nem revolta. O poder estatal manifestou-se na sua função plena e assegurou a ordem pública como lhe compete, abrindo, ao mesmo tempo, caminho certo e seguro para completa recuperação democrática da sociedade brasileira.

Visto de fora, êsse quadro momentâneo da nossa existência politica deve ser impressionante e lisonjeiro. Somos, até agora, o único povo do mundo a se libertar de um regime de violência pela fôrça persuasiva da palavra escrita e falada. Nisso vai um raro galardão da educação cívica e da cultura politica de um povo, que não somente nunca se vangloriou dessas galas do espírito, como foi sempre, levianamente, o algoz da própria reputação.

RETORNA HOJE A SÃO BORJA

O sr. Getulio Vargas e familia devem partir hoje, ás 7 horas, por via aérea, para sua fazenda em S. Borja.

O avião sairá do Campo dos Afonsos.

Acompanham o sr. Getulio Vargas e senhora, sua filha Alzira Vargas do Amaral Peixo-

(Conclue na 2ª pag.)

A SITUAÇÃO NO BRASIL REPERCUTE NO EXTERIOR

Para os Estados Unidos, não é necessario reconhecimento — Byrnes e Braden em contacto com Berle — Satisfação entre os argentinos — Preocupação entre os salazaristas portugueses — Outras reações entre outros povos

WASHINGTON, 30 (U. P.) — Circulos diplomaticos dizem que o governo dos Estados Unidos reconhecerá tacitamente o novo regime do Brasil, embora o Departamento de Estado recuse comentar suas medidas futuras.

Os informantes diplomaticos dizem não esperar mudanças nas relações entre os Estados Unidos e o Brasil, e explicaram que não existe a questão do reconhecimento, porque Vargas renunciou de forma plenamente autorizada pela Constituição Brasileira.

Baseiam no fato de que o ministro Linhares será o presidente da Republica até que se realizem as eleições, quando tomará posse o novo Executivo. Se o processo de transmissão do poder no Brasil é considerado como continuação legal do Governo que havia sido reconhecido pelos Estados Unidos, podem continuar como até agora as relações estabelecidas.

Informa-se que os conselheiros legais de Byrnes estão preparando uma nota sobre este assunto. Nos centros diplomaticos comenta-se neste momento se essa transmissão de poderes de forma ordenada, dentro dos preceitos constitucionais terá reflexos de alguma forma sobre a situação da Argentina.

Os circulos oficiais, por outra parte, receberam favoravelmente os nomes mencionados na lista oficial do novo Gabinete brasileiro, contida em despachos procedentes do Rio.

Despertou especial interesse a noticia de que Leão Veloso continuará ocupando a pasta das Relações Exteriores.

Os mesmos informantes explicaram que alguns novos ministros haviam figurado antes no governo de Vargas.

(Conclue na 2ª pag.)

SUL AMERICA CAPITALIZAÇÃO S.A.

A mais importante companhia de capitalização da América do Sul.

AMORTIZAÇÕES DE OUTUBRO

Realiza-se HOJE, AS 16 HORAS, no salão nobre do Licêu Literário Português, á Rua Senador Dantas, 118 - 1.º andar, o sorteio de amortização de titulos relativo ao mês de Outubro. Participarão dêsse sorteio todos os titulos em vigor na Séde Social. Os titulos em atraso poderão ser rehabilitados ATÉ AS 16 HORAS DE HOJE, na Séde da Companhia.

SÉDE SOCIAL
RUA DA ALFANDEGA, 41-ESQ. QUITANDA
(Edifício Sulacap)
Inspetores e Agentes em todo o Brasil

NÃO RENUNCIOU: FOI DEPOSTO O SR. VARGAS

Declara o general José Pessôa — Não poderá fazer proclamações nem conservarem-se seus auxiliares nos Estados — A Nação ultrajada pelo 8.063, o "Queremos" e os interventores estaduais — Restabelecendo a verdade historica

Recebemos do general José Pessoa a seguinte declaração:

A "renuncia" do presidente — formula lançada por ele proprio e generosamente aceita pelos generais de Terra, Mar e Ar que tinham nas mãos todas as forças militares — não deve, a bem da verdade historica, deturpar a figura da sua deposição de chefe do Governo.

Participante dos acontecimentos que culminaram com a substituição do governo da Republica, julgo do meu dever esclarecer a opinião publica so-

(Conclue na 2ª pag.)

O SR. GETULIO VARGAS SORRI — Na manhã de ontem, ao lado de seu filho Luthero, o sr. Getulio Vargas sorri satisfeito. Hoje seguirá de retorno para São Borja

TOMOU POSSE O NOVO PRESIDENTE

(Conclusão da 1ª pag.)

ciais generais e oficiais de outras patentes das tres armas que elevaram o Judiciario ao poder — e mais elementos de todas as camadas representativas da Nação.

OS DOIS CANDIDATOS

O salão mal cabia a multidão que se espalhava por compartimentos vizinhos do palacio governamental. A presença do brigadeiro Eduardo Gomes dava oportunidade a amplas demonstrações de entusiasmo em torno de sua pessoa, sendo alvo de todas as atenções. Tambem o general Dutra despertou consideravel convergencia de vistas.

A cordialidade reinante entre os dois candidatos foi observada com grau de simpatia, assinalando-se o alto grau de educação democratica que isto significava.

OS "QUEREMISTAS"

Um grupo bastante numeroso e que causou acentuado mal-estar entre os presentes foi o dos "queremistas". Figuras nascidas e criadas á sombra do Estado Novo, criaturas do criador Vargas acotovelavam as pessoas dignas que compareciam ao ato de posse que selava o fim da ditadura.

Os que haviam nascido com o regime não queriam morrer com ele, e, assim, apegavam-se desesperadamente áquela oportunidade de contacto com os novos ocupantes do poder, na esperança de conquistar-lhes a graça. Foi a unica nota dissonante do belo espetaculo democratico de ontem á tarde no Palacio do Catete, que há tanto tempo não assistia a nenhum espetaculo democratico.

A POSSE

Pouco depois das 15 horas, chegava áquele palacio o novo chefe do Governo, recebido com estrondosas palmas. E teve lugar então o ato publico da posse que já pela madrugada se verificara na intimidade do Ministerio da Guerra.

Ao general Góis Monteiro, comandante das forças armadas que depuseram o governo, coube dar a posse. E o fez com um breve discurso, que se pode resumir assim:

— Em nome das fôrças armadas da Nação, o Exército, a Marinha e a Aeronáutica, e em virtude de circunstancias conhecidas, dou posse ao excelentissimo Senhor Ministro José Linhares do exercicio de Presidente da Republica, fazendo votos pela completa felicidade no desempenho de tão árdua missão.

O Ministro Linhares agradeceu dizendo que jamais tivera a veleidade de pretender tão alta investidura, como a de supremo magistrado da Nação, pois sempre se cingira á vida de magistrado, da qual não pretendia sair. Assumia o exercicio de Presidente da Republica confiando no apoio das fôrças armadas e dos brasileiros, e prometia tudo fazer no sentido de conduzir o Brasil, no periodo de sua administração aos destinos gloriósos a que faz jús.

Salvas ressoaram no salão, terminando, assim, a cerimonia.

Não houve lavratura de atas, ou juramento sôbre a carta magna.

OS CUMPRIMENTOS

O novo chefe da Nação principiou então a receber os cumprimentos dos presentes.

A ENTREVISTA

E' a custo que os representantes dos jornais conseguem se aproximar do novo presidente da Republica.

A entrevista marcada para ás 16 horas foi obtida, por assim dizer, devido a um esforço decidido dos jornalistas, porquanto embora o ministro José Linhares ha mais de duas horas esteja recebendo cumprimentos das figuras mais representativas de todas as classes, ainda é enorme a massa de pessoas que aguardam a oportunidade de levar ao novo supremo magistrado do país os seus cumprimentos e as expressões de sua solidariedade.

— Uma agencia noticiosa refletiu no estrangeiro a possibilidade de que aqui se repita um golpe nos moldes do de Peron. Que nos diz o presidente a respeito? — foi a primeira pergunta.

— De forma alguma, — respondeu o presidente José Linhares. — As situações tão muito diferentes. Nada faz prever uma solução diferente porquanto o novo governo é resultado de um movimento que conta com o apoio unanime de todas as classes militares: Exercito, Marinha e Aeronautica.

— Sobre o decreto 8.063? — foi a segunda pergunta que um dos jornalistas fez ao presidente.

Resposta: "Até agora, nada ha de positivo", — declarou o presidente José Linhares.

— O sr. Getulio Vargas voltará amanhã para São Borja?

— Julgo que sim — ainda pôde responder o presidente Linhares.

Logo após, o grupo que permanecia á espera, conseguiu forçar e os jornalistas tiveram que ceder, dando por encerrada a entrevista.

O MINISTERIO

Passaram os jornalistas a colher, então, do Presidente Linhares os nomes dos Ministros que comporiam o seu governo nomes que damos a parte.

NÃO CONFIRMADOS

Dos nomes indicados para compor o ministério falta apenas a acquiescência dos srs. Melo Morais e major Carneiro de Mendonça. O primeiro se encontra em São Paulo, não tendo o presidente Linhares conseguido com êle se comunicar. O segundo, que será convidado para a pasta do Trabalho relutara antes em aceitá-la, mas, á noite foi novamente procurado insistentemente, no Ministério e em sua residência, para novo convite.

DIFICULDADES

Há quem acredite ainda em possiveis alterações, porque uma relutancia singular, a que já estavamos desacostumados, qual seja o desprendimento pelos cargos. Nenhum dos convidados antes os favores do Poder, medindo apenas a responsabilidade do cargo dos serviços que a Nação deles vai exigir. Assim aconteceu, por exemplo com o ministro Sampaio Dória, da Justiça. Chamado de São Paulo, para onde viajara ante-ontem voltou em avião especil da Panair lhegando ao Rio ás 15 horas de ontem. Depois de uma rápida passagem pelo Hotel Glória, onde se hospeda dirigiu-se ao Catete, onde permaneceu até a noite.

NÃO QUISERAM

Os srs. general Cordeiro de Farias e Hildebrando de Góis, convidados para a pasta da Viação, excusaram-se. Cerca das dezoito horas foi chamado ao Catete o professor Mauricio Joppert, que conferenciou com o presidente da República, aceitando a sua indicação para substituir o general Mendonça Lima. Tambem o cel. Nelson de Melo, reiteradamente solicitado para ocupar a chefia do Departamento Federal de Segurança Pública, não aceitou a indicação. Sugeridos os nomes do cel. Dulcidio do Espirito Santo Cardoso e desembargador Ribeiro da Costa, a escolha recaiu neste último.

RETORNA HOJE

(Conclusão da 1ª pag.)

to e seu genro, comandante Ernani do Amaral Peixoto. Recolhem-se todos ao exilio familiar da estancia sulina.

O seu irmão, "corcnel" Benjamim Vargas, não seguirá, pretendendo fixar residencia em Petropolis.

A situação no Brasil repercute no exterior

(Conclusão da 1ª pag.)

BYRNES E BRADEN EM CONSTANTE LIGAÇÃO COM BERLE

WASHINGTON, 30 (U. P.) — No Departamento de Estado informou-se á "United Press" que o governo norte-americano está acompanhando com atenção o desenvolvimento dos acontecimentos no Brasil.

Byrnes, Braden e outros altos funcionarios do Departamento de Estado estão em comunicação constante com o embaixador Berle, na embaixada dos Estados Unidos no Rio de Janeiro, desde onde são informados sobre os acontecimentos que vão ocorrendo.

O Departamento de Estado não fez qualquer declaração, limitando-se a manifestar que continua em constante contacto com a embaixada.

De outras fontes desta capital soube-se que, seja qual fôr a causa interna do levantamento militar no Rio de Janeiro, seu motivo imediato foi a nomeação para o cargo de chefe de policia de Benjamin Vargas, irmão do presidente deposto Getulio Vargas. Considera-se a pessoa de Benjamin Vargas como de temperamento muito belicoso.

Tanto o embaixador Carlos Martins Pereira de Souza como os demais funcionarios diplomaticos brasileiros acudiram aos seus despachos como de costume e na embaixada foram recebidas as comunicações protocolares de que o ministro José Linhares tinha assumido o poder.

As noticias do Rio de Janeiro aparecem nos jornais locais sob grandes titulos. Pessoas bem informadas comentam que se não tivesse sido suspensa a Conferencia do Rio de Janeiro por motivos que não têm nada a ver com o caso, vinte estadistas das Republicas americanas teriam sido testemunhas de vista dos acontecimentos de ontem na Capital da Republica.

NADA DE MAIS

LONDRES, 30 (U. P.) — Nos circulos diplomaticos locais declara-se que a transferencia do poder pelo presidente Vargas ao presidente da Côrte Suprema, dr. José Linhares, "é um procedimento normal". Destaca-se "não ha nada de desusado na situação no Brasil".

Acrescentam os mesmos circulos que em vista das declarações do dr. José Linhares de que as eleições presidenciais se realizariam a 2 de dezembro "não ha motivo para se acreditar que o programa eleitoral seja modificado".

Um informante não oficial expressou sua crença de que o golpe de Estado foi provocado pelos partidarios do brigadeiro-general Eduardo Gomes a fim de formar um governo que fosse neutro nas eleições e evitasse qualquer fraude.

Por outro lado, os citados diplomatas destacam que este é o terceiro golpe de Estado na América do Sul neste mês, isto, é, o duplo golpe de Estado, na Argentina, com a quéda e retorno de Peron; a revolução vitoriosa na Venezuela e este agora no Brasil.

Todos os jornais publicam com destaque a renuncia do presidente Vargas, o "Evening News", com grandes manchettes, diz:

"Vargas deposto sem violencia. 15 anos de governo encerrados com 200 tanques".

NOS JORNAIS AMERICANOS

NOVA YORK, 30 (U. P.) — Os jornais destacam a mudança de regime no Rio sem comentar a situação brasileira, excetuando-se o vespertino esquerdista "PM".

O "Herald Tribune", em tres colunas, no alto da primeira pagina, afirma: "Vargas deixou o governo do Brasil, em consequencia de uma crise nas eleições, depois de 15 anos de governo". Como sub-titulo o mesmo jornal publica: "A Suprema Corte de Justiça encarregou se da presidencia no Rio de Janeiro após o levante militar contra Vargas". Tropas patrulham a cidade, destacando-se entre as mesmas forças de tanques. Circulam rumores intranquilos devido á suspensão das comunicações telefonicas para os Estados Unidos e Argentina". Em seguida o mesmo jornal publica uma serie de informações sobre o passado de Vargas.

O "New York Times", sob o titulo "Vargas resignou ao governo do Brasil enquanto forças militares mantêm a ordem no Rio", revela que os juizes da Suprema Corte encarregar-se-ão do controle interino da nação até a realização das eleições e fim do atual periodo. Adianta que a marinha norte-americana no Rio retirou os marujos estadunidenses das ruas, chamando-os para bordo.

NA ARGENTINA

BUENOS AIRES, 30 (U. P.) — A derrocada do presidente Vargas produziu o efeito de uma bomba nesta capital apesar de que, conforme noticias que circulavam aqui, esperavam-se acontecimentos importantissimos no Brasil. A revolução no Brasil é a principal noticia do exterior publicada pelos matutinos locais. "La Prensa" a destaca com manchettes principais, dizendo, na primeira pagina: "Vargas obrigado a entregar o governo á Corte Suprema". "La Nacion" diz: "Góis Monteiro comunicou a renuncia de Vargas e a policia anunciou que a Suprema Corte assumiu o governo". O jornal "Clarim" diz, em grandes letras: "Revolução no Rio. Caiu Vargas".

O povo argentino mostrou-se muito interessado em conhecer os detalhes a respeito do movimento e indica sua simpatia ao povo brasileiro, dizendo que este recuperou seus direitos de cidadão e eleitorais. Além disso, mostra se satisfeito pelo fato de o Poder ser entregue á Suprema Corte, coisa que tambem se pede na Argentina.

EM PORTUGAL

LISBOA, 30 (U. P.) — Os vespertinos desta capital tiveram finalmente autorização da censura para noticiarem a queda do presidente Vargas, do Brasil. O retrato do presidente brasileiro foi estampado em grande destaque na primeira pagina. As reações da imprensa portuguesa se limitam, entretanto, a um esboço dos traços biograficos do presidente Vargas e mencionam ainda a sua simpatia pelo pan-americanismo e cooperação com as Nações Unidas durante todo o periodo da guerra, o que, na opinião de muitos, elevou o Brasil ao nivel de potencia internacional.

NA INGLATERRA

LONDRES, 30 (U. P.) — Os circulos diplomaticos e politicos locais mostraram-se muito surpreendidos com a noticia da resignação do presidente Vargas porque julgava-se firme a posição do homem que durante 15 anos governou os destinos do Brasil. Desde que o presidente Vargas começou a planejar modificações no programa eleitoral os circulos diplomaticos locais receberam informações segundo as quais não estava iminente um golpe de Estado contra o chefe do governo brasileiro. Um portavoz oficial, comentando a situação, declarou: "Nada posso dizer pois não recebemos noticias oficiais e eu acredito que será melhor esperar pelas informações de nossos representantes diplomaticos antes de manifestar qualquer opinião."

NO URUGUAI

MONTEVIDEU, 30 (U. P.) — O embaixador do Brasil, sr. Macedo Soares, disse que não tinha nenhuma declaração a fazer a respeito dos ultimos acontecimentos brasileiros. Declarou apenas que tinha em seu poder uma comunicação assinada pelo general Góis Monteiro na qual o militar brasileiro expunha a atual situação no Brasil.

NA VENEZUELA

CARACAS, 30 (U. P.) — Noticias referentes aos acontecimentos politicos do Brasil tomaram hoje a atenção dos matutinos desta capital. "El Universal", com titulo de toda a pagina, diz: "O Brasil á beira da Revolução. Getulio Vargas renunciou á Presidencia."

"Ultimas Noticias" com titulos de quatro colunas disse: "Getulio Vargas renunciou. Estabeleceu-se um Estado revolucionario no Brasil."

O TEMPO

Tempo. — Encoberto com chuvas fracas.

Temperatura — Estavel.

Ventos — De sul a leste frescos.

Maxima 29,9.

Minima 20,1.

O 8.063 e a substituição dos interventores

Será revogado o 8.063?

Serão investidos nas interventorias os presidentes dos tribunais de apelação?

Estas perguntas andam em todas as bocas.

O que há é o seguinte:

O presidente José Linhares não vai fazer um governo pessoal como o sr. Getulio Vargas. Governará com seu ministerio, tendo manifestado claramente a amigos esse louvavel proposito. Por isso, tais problemas serão examinados e resolvidos coletivamente pelo gabinete.

O ministerio já está quase constituido. Ainda hoje, talvez, deverá reunir-se, dada a urgencia das questões a decidir.

Não renunciou: foi deposto o sr. Vargas

(Conclusão da 1ª pag.)

bre a verdade dos fatos, tal como se segue:

A's ultimas horas da tarde de ontem, foi nomeado e empossado no cargo de chefe de Policia do Distrito Federal, o sr. Benjamin Vargas, irmão do presidente. Ao saberem da noticia os generais a receberam como uma afronta á Nação.

Reunidos os chefes militares do Exercito, da Marinha e da Aeronautica, ficou deliberado, em consequencia dos repetidos acintes que vinha fazendo á Nação o sr. Getulio Vargas — como sejam o decreto-lei n. 8.063, o menosprezo á indicação dos generais para que os interventores candidatos fossem substituidos pelos presidentes do mais alto Tribunal de Justiça do Estado e a propaganda do chamado queremismo, abertamente pregada por alguns de seus auxiliares diretos — que seria ele deposto do cargo de presidente da Republica e obrigado a entregar o governo ao seu substituto legal, o ministro José Linhares, presidente da Suprema Côrte do país.

Fui, então, designado pelo sr. general Gois Monteiro para, em companhia dos srs. almirante Adalberto Lara de Almeida e brigadeiro Amilcar Pederneiras, convidar o ministro Linhares a assumir a presidencia da Republica, em virtude de as Forças Armadas do Brasil, em deliberação conjunta, terem resolvido depôr o presidente Vargas, em face das manobras politicas que o mesmo vinha praticando, todas tendentes á perturbação da ordem e ao desassossego da familia brasileira.

Aquiescendo ao convite, o ministro José Linhares logo compareceu ao Palacio da Guerra, onde, com o apoio das Forças Armadas, assumiu a presidencia da Republica, com a solene promessa de que iria constituir um novo ministério e de que seriam realizadas as eleições marcadas para 2 de dezembro proximo.

Como medida decorrente da propria decisão tomada pela Classe Armada e coerente com o ato que se consumava, não seria compreensivel conceder-se possibilidade de proclamações a governo deposto ou a conservação de todos ou mesmo alguns dos seus colaboradores diretos. Quando aceitei a designação para o convite ao ministro Linhares, foi convicto de já estar o governo deposto, cercado dentro do seu palacio residencial, isolado de comunicação com o exterior e impotente para reagir ou tomar qualquer deliberação.

Assim opinei na reunião conjunta dos chefes militares.

Eis, em seus verdadeiros termos, a "renuncia" do presidente".

DEMOCRACIA NO CATETE

(Conclusão da 1ª pag.)

de mimos oferecidos ao sr. Getúlio Vargas, podendo-se observar, pelas datas, que o hábito de brindar atingiu sua virulência depois de 1937. Na corrida ganha um mapa do Brasil, em relevo, com a data de 10 de novembro de 1937, oferecido em nome da Bahia. Depois há bustos, desde estatuetas, placas, dádivas de todos os estilos, feitas pela fábrica do Piquete até pela comissão de melhoramentos da rua do Passeio. Quinze anos de residência encheram a casa dos barões de Nova Friburgo de lembretes.

A SALA

O general Góis Monteiro estava no Salão Amarelo em conferência com o presidente. Fora, na espectativa de noticias sobre a constituição definitiva do Ministério, velhos profissionais de imprensa recordavam os tempos em que ainda existia no Catete a sala de imprensa, democrática e tradicional, suprimida mais tarde sob a influencia do simpatico reporter privado do ditador, o inexoravel Hugo Mosca, o mesmo que corre dobrando toda a sua altura em solicitudes aos novos donos da casa, contagiado de fiquismo buscando em vão a voz do dono.

EVOLUÇAO BRASILEIRA

Passa o sr. Lino Moreira e os decanos da imprensa na casa, Valdemar Bandeira e Perrone são por ele cumprimentados. Entretem palestra sobre a situação. Esclarece que as mudanças de carater politico e administrativo se processarão suavemente, aproveitando o fato de as forças armadas, demonstrando patriotismo e cultura, haverem conseguido realizar um golpe branco, sem derramamento de sangue, sem grave convulsão interna, mantendo a tradição brasileira de resolver pela evolução o que outros povos só conseguem pela revolução. Foi assim em 1888, para a libertação dos escravos. Assim foi em 1889 com a proclamação da Republica. Desta feita, não pretende o governo, depositario da confiança do Exercito para gerir os destinos da Nação até que esta escolha os seus mandatarios eleitos a 2 de dezembro, manter se á altura das nossas tradições. Tem fibra, força moral, está organizando um excelente Ministerio, todo de técnicos e os brasileiros podem confiar descansadamente no juiz que preside os seus destinos atualmente.

O GEN. GOIS TELEGRAFA

O gen. Angelo Mendes de Morais entra para a sala dos despachos. Algum tempo depois volta, em companhia dos generais Góis Monteiro e Gil Castelo Branco, trancando-se na sala fronteira. Demoram-se aí uns 15 minutos, descendo pelo elevador. Logo atrás vem outro oficial, um capitão, com os telegramas que os seus superiores haviam redigido. O general Góis Monteiro trajava um terno de linho.

ENCERRADO O EXPEDIENTE

O novo chefe de policia, desembargador Ribeiro da Costa, procurava atender aos jornalistas. Estava, porém, afonico e isso prejudicava a palestra. A's 20 horas retirou-se o presidente José Linhares. O sr. Lino Moreira mais uma vez se atrasa para atender a perguntas. E' alguem que deseja saber algo sobre o aumento de vencimentos dos funcionarios publicos. Responde, risonho:

— E' uma coisa muito simpatica. E sei que o assunto desperta um grande interesse. Tambem serei beneficiado por ele...

DEFINE-SE A U. D. N. FACE A' SITUAÇÃO

(Conclusão da 1ª pag.)

damente. Dentro de nossas tradições seculares, sempre contamos com partidos estaduais. Não fossem, portanto, os alicerces basicos de nossa formação democratica e impossivel seria a arregimentação politico-partidaria em tão curto espaço de tempo — praticamente cinco meses. Por outro lado, merece registo especial o fato de essas mesmas forças politicas terem ido buscar um candidato que não tem o menor compromisso com nenhuma corrente, a não ser o compromisso para com a Nação. Foram, portanto, nestes termos da mais alta democracia em que foi colocada a questão da substituição do governo entre nós.

O PAPEL DAS FORÇAS ARMADAS

O sr. Otavio Mangabeira, em seguida, passou a analise do papel representado pelas Forças Armadas:

— Tinhamos no Brasil um governo de fato, uma ditadura, produto de um golpe de Estado. A responsabilidade das Forças Armadas no processo de redemocratização do país resultava, logicamente, da sua responsabilidade na instalação do regime antigo. Elas, portanto, não podiam se desinteressar do processo eleitoral que deveria conduzir áquela solução. Bem: depois de tudo assentado, posta a questão em termos reconhecidos pelas principais agremiações partidarias, a ditadura entrou a perturbar o referido processo eleitoral. Muito embora tivesse o futuro Parlamento funções constituintes, desencadeou uma campanha facciosa por todo o país exatamente em prol da chamada Constituinte, e, de passo em passo, chegou ao decreto que mandava eleger as Assembléias Estaduais, na data das eleições presidenciais, com o proposito de perturbar a marcha eleitoral. Como se isso não bastasse, novos atos e novas perturbações, do conhecimento público.

— Em tudo isso — continuou o sr. Otavio Mangabeira — as Forças Armadas se viram seriamente envolvidas por força dos seus solenes compromissos para com a Nação, no que se refere á garantia de eleições livres e honestas. Eis, portanto, os fatos. Mas, um dos aspectos principais a serem considerados é o de que a intervenção das Forças Armadas surgiu em correspondencia aos anseios de toda a Nação. Nesta intervenção, nada existe de interesse faccioso ou partidario. Outro aspecto ainda que chama a atenção é que o antigo governo termina sem o menor apoio, quer do povo, quer das Forças Armadas, o que leva á conclusão de que só de lamentar é que não tinha sido extinto há mais tempo. Mais ainda: a unanimidade das Forças Armadas é outro aspecto tambem da mais alta significação. Finalmente: não houve em todo o país a menor discordancia de opinião, ou antes, uma voz que se levantasse a favor da ditadura deposta.

POSSIBILIDADES DE UMA PERONADA

Sobre a possibilidade de se repetir, entre nós, um movimento de reação nos moldes do que desencadeou Peron na Argentina, conforme foi divulgado no estrangeiro, declarou o sr. Otavio Mangabeira:

— Não há o menor perigo de peronadas. A nossa situação e muito diferente. A ditadura aqui terminou, conforme acentuei, sem qualquer apoio das Forças Armadas.

Destacando ainda a circunstancia de que as Forças Armadas, que convidaram o ditador a largar o poder, tinham chamado exatamente um magistrado para ocupar o governo, o sr. Otavio Mangabeira resumiu a sua apreciação, da seguinte maneira:

— Em resumo, temos pois um movimento de opinião publica que, ultrapassando os quadros partidarios, se transforma num movimento do mais completo civismo, e, sem recursos financeiros, exclusivamente por força de seu proprio idealismo, acaba por abalar a ditadura, pelas Forças Armadas que repercutiram os anseios do povo.

"A UDN INSISTE NA REVOGAÇÃO DO DECRETO N. 8.063"

A seguir, foi posto em equação o problema do decreto n. 8063, declarando o sr. Otavio Mangabeira:

— O atual governo não poderá deixar de levar em consideração as justas reclamações sobre o decreto n. 8.063.

— Mas qual a posição exata da UDN em face deste decreto? — insiste um jornalista.

— A UDN insiste na revogação do decreto n. 8063. Aguardemos, no entanto, o pronunciamento do governo.

Esclarecendo as reclamações da UDN, o sr. Mangabeira chamou a atenção para as dificuldades relativas á execução do referido decreto. Disse, a proposito, que será facil compreender toda a perturbação que o exercicio de suas determinações provocará, desde que se tenham em consideração os varios anos de abstenção politica por que passamos e a necessidade de uma nova adaptação em meio a uma campanha das mais agitadas, como foi a da sucessão presidencial.

SOBRE A LEI MALAIA

Interrogado sobre a possibilidade da revogação da lei malaia, respondeu o sr. Mangabeira:

— Nem tenho duvida de que o governo de magistrado não ha de manter um decreto como o da lei anti-trust, diante do clamor provocado pelo mesmo decreto — a tal ponto que nem o proprio ditador ousou pô-lo em execução.

O PARTIDO COMUNISTA NÃO CORRE RISCO

A pergunta que se seguiu foi feita nos seguintes termos:

— Diante da hipotese da vitoria do brigadeiro, o Partido Comunista corre algum risco de não poder exerce rsuas atividades?

— Cem por cento democratas, respeitaremos em cem por cento a opinião dos outros, embora sejamos inteiramente contrarios ao partido comunista. Isso não significa abandono das idéias de esquerda, ou melhor de reivindicações sociais, mesmo porque o problema do Brasil, como de resto o problema de todos os paises, é um problema das massas. Não ha duvida de que o Partido Comunista, dentro da vitoria do brigadeiro, poderá funcionar livremente.

Finalizando, o sr. Otavio Mangabeira ressaltou ainda um aspecto que havia esquecido no papel representado pelas Forças Armadas no desenrolar dos acontecimentos — "o de nada quererem para elas, chamando um magistrado para o governo, desfecho que honra á nossa cultura politica e serve para apagar a falta de termos tido um ditador, que foi o primeiro e certamente será o ultimo na historia do Brasil".

.Porque o brigadeiro não falou ao povo

O presidente José Linhares assomou á sacada. A multidão que se formara em frente ao Catete prorrompeu em aplausos. Palmas estrepitosas saudaram o novo chefe do Executivo Federal. Depois disto, a multidão começou a chamar pelo brigadeiro Eduardo Gomes: — "Brigadeiro! Brigadeiro!"

O candidato nacional achava-se no salão nobre em palestra com outros oficiais generais. Alguem aproximou-se e pediu-lhe que comparecesse á sacada, de onde se retirava o presidente Linhares. O brigadeiro recusou. Objetou-se-lhe que o povo continuava a exigir insistentemente sua presença. Eduardo Gomes sorriu e explicou:

— Estou aqui como brigadeiro. Eu não tenho direito de usar aquela sacada.

Tomam conhecimento

Em circular dirigida ás missões diplomaticas e repartições consulares brasileiras, o ministro Leão Veloso comunicou os últimos acontecimentos politicos que resultaram na ascensão do ministro José Linhares á presidencia da República. No mesmo sentido foram enviadas comunicações ao Corpo Diplomatico estrangeiro.

O NOVO MINISTÉRIO

Segundo informação da Presidencia da Republica, é o seguinte:

Ministro da Guerra — general Góis Monteiro.

Ministro da Aeronautica — major brigadeiro Armando Trompowski.

Ministro da Marinha — almirante Jorge Dodsworth Martins.

Ministro da Educação — professor Leitão da Cunha.

Ministro da Agricultura — sr. Melo Morais, antigo secretario da Agricultura de S. Paulo (Incerto).

Ministro da Fazenda — sr Pires do Rio.

Ministro da Justiça — professor Sampaio Doria.

Ministro do Trabalho — major Carneiro de Mendonça.

Ministro do Exterior — embaixador Leão Veloso.

Ministro da Viação — prof Mauricio Joppert. (Incerto)

Chefe de Policia — desembargador Ribeiro da Costa.

Chefe da Casa Militar da Presidencia — general Gil Castelo Branco.

Secretario da Presidencia — dr. Lino Moreira.

Prefeitura — Corria ontem no Palacio do Catete que permaneceria na Prefeitura o sr. Henrique Dodsworth.

E. F. Central do Brasil — Não se conhece o nome do futuro diretor da E. F. C. B.

PROIBIDO DE FAZER POLÍTICA COM OS SINDICATOS

Desligados todos os telefones do D. N. T.

A ORDEM DADA PELO INTERVENTOR NO MINISTERIO DO TRABALHO

O coronel Adriano Mazza assumiu, na tarde de ontem, o cargo de interventor do Ministerio do Trabalho. Uma das suas primeiras medidas foi designar para substituir o sr. Segadas Viana, na chefia do Departamento Nacional do Trabalho, o sr. Luiz Andrade Valente, diretor da Divisão de Organização e Assistencia Sindical, daquele mesmo orgão.

Ao mesmo tempo que empossava o sr. Andrade Valente no Departamento Nacional do Trabalho, o coronel Adriano Mazza comunicava que todos os telefones — com exceção do diretor — tinham sido desligados e que o sr. Andrade Valente não poderia cuidar de politica junto aos sindicatos.

"Avenida Almte. Ari Parreiras". Foi a homenagem do povo fluminense ao grande brasileiro. Antes a Avenida era "Amaral Peixoto"

Pela madrugada, nos corredores do Palacio da Guerra

Conversa de oficiais — Um encontro pouco feliz do cel. Costa Neto — "Vamos tre sossêgo e decencia, com a saida desse homem"

Ante-ontem, — o ditador deposto, o governo prestes a ser entregue ao Judiciario, o movimento inteiramente vitorioso, todo mundo inteiramente feliz — a redação se encheu de gente: amigos, conhecidos, desconhecidos.

No meio disto, colegas de outros jornais, que logo se fizeram de colaborar. Entre estes, um ds grandes nomes do jornalismo, diriamos melhor da literatura jornalistica do Brasil contemporaneo, que escreveu a reportagem que se lê a seguir.

Pena que não huvesse ficado pronta a tempo de alcançar a edição de ontem. Como o episodio é acontecimento historico e a reportagem, saborosa — ai vai com a nota que as agencias telegraficas costumam usar: retardada.

A uma hora da madrugada do dia 30 de outubro o reporter atravessou a pé a Praça da Republica. Na Avenida Beira-Mar e na Rio Branco vira carros de assalto. Ali, diante do Campo de Santana havia soldados em trincheiras improvisadas, voltados para o Palacio da Guerra. O reporter transpôs pacatamente essa trincheira e foi barrado á entrada do Ministerio por um tenente delicado — "sr. espere um pouco minha ordem é para não deixar entrar ninguem, mas vou mandar saber lá em cima".

A ENTRADA E O COMEÇO

Chegavam carros oficiais com generais e coroneis. Chegou um almirante. Depois um oficial superior da Aeronautica. Depois um "jeep". A essa altura os reporteres já se acumulavam na calçada e veio a ordem de subir. Depois de algumas confusões do "hall" do 9.° andar, os jornalistas foram mandados para uma sada onde o general Cordeiro de Fariiss fez uma exposição dos acontecimentos. Pelos corredores havia oficiais de todas as patentes. Numa sala o sr. De Gregorio telefonava. O cel. Nelson de Melo, que comandou o 6.° R. I. na Italia conversava alegremente em uma roda em que o reporter distinguiu o coronel Silvino — que durante a maior parte da campanha da Italia comandou um batalhão daquele Regimento. O major Egiolo sub-chefe da 2ª Seção da 1ª Divisão Expedicionaria, tambem não parecia muito mal rumorado. O cel. Miranda Corria entrou no gabinete. Vimos de passagem o general Mendonça Lima. Havia outros oficiais da F. E. B. e de varias unidades da guarnição da capital.

O EISODIO COSTA NETO

O general Cordeiro de Farias começou a sua exposição com muita calma. Quando estava na parte em que contava como foi no alacio Guanabara em nome do general Góis Monteiro, — o general Góis Monteiro, com

(Conclue na 8ª pag.)

Novo govêrno fluminense

Esperada hoje a posse do desembargador Abel Magalhães — Avenida Ari Parreiras, nova arteria de Niteroi — O cel. Feio queria saber como ficaria o jogo do bicho — Controla a capital o cel. Etchgoyen

O des. Abel Magalhães, que hoje deverá tomar conta do governo fluminense

A repercussão do movimento armado em Niterói, como em todo o Estado do Rio, foi de regozijo popular. Mal as tropas do Exército sob o comando do cel. Alcides Etchgoyen, comandante do setor leste assumiram o controle da capital fluminense, o povo deu expansão á sua alegria, vivando o nome dos candidatos á presidencia e o glorioso Exército nacional.

AVENIDA ARI PARREIRAS

Uma das primeiras reações populares foi a superposição do nome Avenida Ari Parreiras á projetada Av. Amaral Peixoto. Desde logo o nome foi consagrado como de justiça absoluta e ninguem se atreveu a sequer sugerir alterações.

PERMANECEM

O governo continuou entregue ao sr. Alfredo Neves, mantido o secretariado, coronel Feio inclusive até que o desembargador Abel Magalhães, presidente da Côrte de Apelação se empossse no cargo de governador do Estado. Falando a um nosso representante, o desembargador Abel Magalhães declarou que a sua posse depende da nomeação do novo ministro da Justiça que dará posse por sua vez aos presidentes das Côrtes de Apelação, em todos os Estados, nos cargos de governadores.

POLICIAMENTO

Causou certa estranhesa que o cel. Feio fizesse várias visitas ao Palacio do Ingá. Desvaneceram se entretanto as apreensões quando se soube que o cel. Etchgoyen era o responsavel pela ordem publica e as idas e vindas do famoso secretario de Segurança tinham uma finalidade essencial: saber de que feito ficará, depois do movimento vitorioso, em face do seu cargo e dos seus compromissos com os magnatas do jogo do bicho.

NO INGA'

Não foi grande o movimento ontem no Palacio do Ingá. Esteve muito abaixo do que diariamente se registava. A personalidade mais importante foi o desembargador Ferreira Pinto, presidente do Tribunal Regional Eleitoral.

HOJE, NOVO GOVERNO

Espera-se que ainda hoje o desembargador Abel Magalhães tome posse do governo do Estado do Rio.

OCUPAÇÃO MILITAR DO MINISTÉRIO DO TRABALHO

O sr. Simões Lopes vai acompanhar o sr. Getulio Vargas a São Borja —Preso o sr. Segadas Viana—Demitiu-se o diretor da Central do Brasil

Tudo corre normalmente na cidade. Não ha choques nem apreensão, dado o modo pacifico por que se processou a radical mudança da alta administração do país.

Um apanhado geral dos acontecimentos do dia de ontem mostra-nos que os mesmos não quebraram a tranquilidade do povo. Pelo contrario, ele os recebeu com satisfação, reconhecendo logo a ordem estabelecida.

OCUPADO O MINISTERIO DO TRABALHO

Sob a orientação do general Mendes de Morais, foi ocupado militarmente o Ministerio do Trabalho, entregando-se a sua direção e controle a uma comissão militar.

Determinou aquele general que os diretores e chefes dos departamentos, divisões e seções continuassem nos seus cargos, respondendo pelo expediente e promovendo a rotina normal de trabalho.

Comunicou-lhes que não aceitava nenhum pedido de demissão, no momento, e que aguardassem em seus postos as modificações que por ventura surgissem.

PRESO O SR. SEGADAS VIANA

A's primeiras horas de ontem, foi preso e levado para o Ministério da Guerra o sr. Segadas Viana, diretor do Departamento Nacional do Trabalho.

NA PRESIDENCIA DO CONSELHO NACIONAL DO TRABALHO

Apresentou-se ao general Mendes de Morais o sr. Oscar Saraiva, que responde pela presidencia do Conselho Nacional do Trabalho, na ausencia do sr. Filinto Muller, que está em Mato Grosso.

O general Mendes de Morais determinou-lhe então que continuasse na função, até ulteriores deliberações.

DEIXA O DASP O SR. LUIZ SIMOES LOPES

Na tarde de segunda-feira, o sr. Luiz Simões Lopes deixou o DASP seguindo para o Palacio Guanabara onde foi surpreendido pelos acontecimentos.

Ontem o sr. Luiz Simões Lopes não voltou ao Departamento Administrativo do Serviço Publico, tendo assumido a direção do mesmo o sr. Moacir Briggs.

Sabe-se que o sr. Simões Lopes mandou reservar passagens para o avião de amanhã da carreira do sul. Afirma se que o ex-presidente do DASP pretende viajar no mesmo avião que levará o sr. Getulio Vargas para São Borja.

O sr. Moacir Briggs reuniu, ontem, os diretores esclarecendo a situação e a renuncia do sr. Simões Lopes.

APRESENTARAM-SE O COORDENADOR E O CEL. CARLOS BARRETO

O general Anapio Gomes e o coronel João Carlos Barreto, que exercem os cargos em comissão de coordenador da Mobilização Economica e de presidente do Conselho Nacional do Petroleo, respectivamente, apresentaram-se ontem, em face da situação politica, ao Ministerio da Guerra.

SEM INFORMAÇÕES O ITAMARATI

O sr. Leão Veloso, que responde interinamente pelo Ministerio das Relações Exteriores, declarou ontem, á tarde, que até o momento não tinha noticias a respeito da repercussão dos acontecimentos no exterior.

Disse ainda que as representações diplomaticas do Brasil no exterior já estavam sendo postas ao par dos acontecimentos, desde as primeiras horas de ante-ontem.

DEMITIU-SE O CEL. ALENCASTRO GUIMARAES

Em rapida cerimonia realizada ontem, ás 10 horas, no salão nobre da Estrada de Ferro Central do Brasil, o coronel Alencastro Guimarães passou a sua direção ao major Eurico de Souza Gomes, vice diretor.

Em seguida, ás 11.30 horas, o major Eurico de Souza Gomes dirigiu-se ao Ministerio da Guerra, onde foi comunicar ao general Góis Monteiro a sua posse interina no cargo.

AGRADECIMENTOS DO SR. APOLONIO SALES

O sr. Apolonio Sales esteve ontem, pela manhã, no Ministerio da Agricultura, onde após declarar se demissionario, agradeceu, na presença de diretores, chefes e servidores da pasta que ocupara, a colaboração que deles recebera em sua gestão. Por telegrama circular, agradeceu tambem aos auxiliares dos Estados.

NÃO FOI DETIDO O DIRETOR DO D.N.I.

Comunicou-nos ontem, á noite, o Dep. Nacional de Informações que não tem fundamento a noticia transmitida pelo radio, e veiculada por alguns orgãos da imprensa, de que o sr. Julio Barata, diretor daquele departamento, tenha sido, juntamente com o diretor da Agencia Nacional, preso.

No entanto, o serviço daquela agencia, que até a vespera se dedicava á propaganda do "queremismo", está sendo visado pelo oficial encarregado da ocupação do D.N.I.

ABSOLUTA CALMA EM SÃO PAULO

S. PAULO, 30 (A. N.) — Reina absoluta calma nesta capital, apesar dos acontecimentos politicos desenrolados na Capital da Republica. A cidade apresenta-se no seu aspecto quotidiano, estando funcionando normalmente todos os meis de transporte, escritorios, comercio e industria, mantendo-se o povo ordeiramente, na expectativa de noticias do Rio de Janeiro. A população, na manhã de hoje, buscou nas bancas seus jornais prediletos e acompanha os acontecimentos pelas diversas emissoras paulistas que continuam, tambem, irradiando seus programas habituais.

Retirados os retratos do sr. Getulio Vargas

Em 1937, criado o DIP, todos os estabelecimentos comerciais foram obrigados a dependurar na parede um artistico retrato do sr. Getulio Vargas, distribuido por aquele departamento de publicidade, com a seguinte inscrição: "Getulio Vargas, o Guia da Nacionalidade".

Depois, o DIP para dar maior força ao prestigio do chefe do Governo, e mesmo um certo cunho de popularidade, repetiu o feito em relação aos estabelecimentos de ensino.

Quando da reação popular, este ano, contra a ditadura, varios retratos do sr. Getulio Vargas foram retirados e quebrados sumariamente, muito embora houvesse ameaça da Policia. Ontem, no entanto, o retrato do criador do Estado Novo foi retirado de todas as paredes. Nenhuma casa comercial mantem mais o retrato que o DIP distribuiu e exigia que fosse pregado no lugar mais visivel e destacado do estabelecimento.

PARECER PROVOCADOR EM OBEDIENCIA AO PLANO DE GREVE GERAL

OS EMPREGADOS DA LIGHT DESCONFIAVAM — COMO ESTAVA COMBINADO

O sr. Segadas Viana vinha preparando uma greve geral, que deveria rebentar ontem, começando com os empregados da Light, em dissidio coletivo com aquela Companhia.

PARECER PROVOCADOR

Desse modo fica explicada a atitude do sr. Valdemar Beltrão, queremista inveterado, que usando de artimanhas, deu a entender que concedia o aumento pleiteado, quando em verdade, promoveu, em muitos casos, diminuição de salario. Este parecer, verdadeiramente provocador, suscitou na classe, revoltada, o desejo de entrar em greve, obedecendo o plano do sr. Segadas.

Hoje, os empregados da Light, melhor informados da situação que lhes preparou o sr. Valdemar Beltrão, para ser agradavel ao chefe Marcondes, resolveram recorrer á Camara de Justiça da qual esperam reparação do esbulho.

Anunciar é aumentar os negocios

O GENERAL DUTRA DISPUTARÁ O PLEITO DE 2 DE DEZEMBRO

UMA PROCLAMAÇÃO DO CANDIDATO DO PSD DEFININDO SUA POSIÇÃO

Definindo sua posição politica diante dos ultimos acontecimentos, o general Gaspar Dutra distribuiu á imprensa a seguinte declaração:

"Os ultimos acontecimentos, em que tomei parte na qualidade de general — em plena concordancia com os meus camaradas do Exercito, da Marinha e da Aeronautica — vieram apenas confirmar os compromissos das classes militares com a Nação.

A renuncia do presidente Getulio Vargas e a transferencia do poder ao mais alto representante do poder judiciario ao mesmo tempo presidente do Supremo Tribunal Federal e do Superior Tribunal Eleitoral, não concorreram senão para assegurar maiormente o ritmo da constitucionalização do país, traçado pela Legislação em vigor.

As posições politicas dos candidatos continuarão definidas em prosseguimento da campanha ordeira e democratica, até o dia 2 de dezembro, quando serão realizadas as eleições que restituirão ao país os seus quadros legais.

Minha posição perante os amigos e correligionarios — com os quais mantenho inabalaveis compromissos civicos — continuará inalterada num clima de paz, de liberdade e de confiança. A situação de garantia está pois revigorada e a vontade soberana dos cidadãos inteiramente respeitada para a manifestação de sua elevada e definitiva escolha.

São essas as palavras que me compete dirigir aos meus concidadãos nestas primeiras horas de tranquila afirmação da democracia".

U. D. N.
Para Deputado Federal:
Amoacy de Niemeyer

O MINISTÉRIO DA GUERRA CONTROLA TODO O PAÍS

E reina a maior calma — Prontidão rigorosa n esta capital e nos Estados — Nenhuma perturbação da ordem em nenhum ponto do territorio nacional — Atividade incessante no Palacio da Guerra — Importantes conferencias entre o Presidente Linhares, o brigadeiro Eduardo Gomes e os generais Góis e Dutra — O policiamento da capital por tropas blindadas e de infantaria — O general Falconieri substitui o general Paquet no comando da Vila Militar

O Ministerio da Guerra, para onde estão no momento voltadas todas as atenções, dado o desenrolar dos acontecimentos politicos, que estão em parte sendo controlados não só pelo próprio ministro demissionario como pelos demais chefes militares, continuou durante todo o dia de ontem, como á noite, com a mesma movimentação da vespera. Todos os generais estão a postos, acompanhados de seus Estados-Maiores. Numerosos civis e autoridades ali permanecem aguardando os acontecimentos e ao mesmo tempo procurando conhecer os que vão ocupar os novos postos de governo.

CHEGA O NOVO CHEFE DO GOVERNO

Cêrca de 11.30 horas chegou ao Ministerio o sr. José Linhares, novo chefe do governo, que foi recebido imediatamente pelo general Góis Monteiro, no seu gabinete de trabalho. Depois dos cumprimentos protocolares e apresentações da maioria dos generais presentes e de outras altas patentes, o presidente do Supremo Tribunal Federal passou a conferenciar, com a presença do brigadeiro Eduardo Gomes e do general Eurico Dutra, até cêrca de 12,30 horas, quando todos se encaminharam para a Estação de Radio do Exército, situada no 10º pavimento do edificio, onde o sr. José Linhares, ao que nos pareceu, fez transmitir alguns despachos, inclusive o convite ao general Cesar Obino para ocupar a pasta militar.

Naquele local o ingresso dos jornalistas foi desde logo vedado. Entretanto, o tenente-coronel Pedro Geraldo de Almeida oficial de gabinete e grande amigo dos jornalistas, facilitou que os profissionais da imprensa pudessem, á distancia, desenvolver suas atividades, pois ali já se achavam não só as pessoas citadas, como o desembargador Ribeiro da Costa e o general Angelo Mendes de Morais. Ao deixar a sala do Radio, o sr. José Linhares, acompanhado dos generais Góis Monteiro e Eurico Dutra, brigadeiro Eduardo Gomes, desembargador Ribeiro da Costa e general Angelo Mendes de Morais e de outras altas patentes, foi abordado pelos jornalistas, aos quais declarou não poder falar no momento e que entretanto, após assumir o exercicio de seu novo cargo, no Palacio do Catete, se avistaria com a imprensa para uma entrevista. Em seguida dirigiu-se ao gabinete do ministro, para em seguida retirar-se.

A PRONTIDÃO NA GUARNIÇÃO DESTA CAPITAL E NO ESTADO DO RIO

Os quarteis, estabelecimentos e repartições militares continuam de absoluta prontidão. A cidade está sendo guardada por fôrças do Exército, constituidas de tropas de Infantaria e Blindadas. O 1.° Batalhão de Caçadores deixou sua sede na cidade de Petropolis para tomar posição em ruas desta capital, sob o comando do coronel Lamartine Pais Leme, para auxiliar o

(Conclue na 8ª pag.)

OCUPAÇÃO DO COMITE' METROPOLITANO DO PCB — Na rua Conde Lage, na sede do Comitê Metropolitano do PCB, uma patrulha do Exercito toma conta daquela sede do Partido Comunista

No número de SELEÇÕES de Setêmbro — ACABA DE SAIR!

QUE SABE VOCÊ SÔBRE O SONO?
Dormir do lado esquerdo faz mal ao coração? Quando é que dormimos o sono mais reparador? Os fatos cientificos, apresentados aqui, vêm desfazer muitas idéias sôbre o sono que, apesar de bastante divulgadas, são errôneas.

NOVOS TRIUNFOS NA PREVENÇÃO DAS DOENÇAS
Vacinas para evitar sarampo, nova técnica para purificar o ar em quartos onde haja doentes - eis algumas das fascinantes revelações da ciência médica de guerra, apresentadas neste artigo.

O HOMEM QUE NÃO QUERIA SER PRESIDENTE
Pequeno e revelador estudo biográfico de Harry Truman, o homem que declarou certa vez que nem por um milhão de dólares queria ser presidente dos Estados Unidos...
E MAIS outros 24 artigos observentes, e a condensação de dois livros famosos.

120 PÁGINAS CUSTA SÓ CR$ 3,00
Seleções do Readers Digest
COMPRE SEU EXEMPLAR HOJE MESMO!

Diario Carioca

S. A. DIARIO CARIOCA — Diretoria: Horacio de Carvalho Junior (presidente); Danton Jobim, secretario; J. B. Guimarães, gerente

PRAÇA TIRADENTES 77 — Telefones: Direção: 22-8023 e 22-1785; Secretaria: 42-5571; Redação: 22-1559; Gerencia: 22-8085; Publicidade: 22-3018; Oficinas: 22-0824.

NUMERO AVULSO: Cr$ 0,40; aos domingos, Cr$ 0,50. Por avião Cr$ 0,60. Assinaturas: anual Cr$ 90,00; semestral Cr$ 50,00.

SUCURSAIS: — São Paulo rua Xavier de Toledo 84, 1º and. tel.: 4-0896; Belo Horizonte rua da Baía, 919, tel.: 2-0765. Curitiba, rua Zamenha Lima 220.

ANO XVIII 31—X—1945 N. 5.326

A nossa opinião

O PODER AO JUDICIÁRIO

UM jornal do governo, que liderou a imprensa da ditadura na sua luta contra a realização de eleições livres, noticiou ontem que não se havia estabelecido como criterio definitivo para a substituição dos interventores a investidura dos presidentes dos tribunais de apelação nos Executivos estaduais.

A noticia não deve ser verdadeira. Nada justifica se restrinja a formula — "o poder ao Judiciario" apenas ao Executivo federal. O interventor, mais que o presidente da Republica, na emergencia de um grande pleito, deve ser um verdadeiro magistrado. A compressão que o poder publico pode exercer sobre o eleitorado é, sem duvida, muito mais eficaz se nela se acham empenhadas as autoridades locais. O interventor e os prefeitos são, na realidade, quem está em condições de manipular facciosamente o pleito, por meio de pressão direta sobre o eleitor.

Não ha duvida que o truismo — "não ha regra sem exceção" — tem sua aplicação ao caso. Assim, uma ou outra exceção pode ser aberta por motivos poderosos, como a recusa da função governativa pelo chefe do Judiciario estadual. Nesta hipotese, está claro que não faltará em qualquer Estado um cidadão de boa fama, para exercer a presidencia das eleições cercado da confiança geral. Mas sempre que o presidente do Tribunal esteja disposto a exercer a interventoria — e quase todos, senão todos, aceitarão essa honrosa sobrecarga — não ha nenhuma razão que explique a nomeação de outro.

As forças armadas entregaram ao presidente do Supremo Tribunal o governo do país e, com isso, instituiram, implicitamente, uma regra salutar para a substituição dos governantes estaduais. Não acreditamos que o presidente Linhares, com a perfeita compreensão que tem de suas enormes responsabilidades no bom encaminhamento do processo de reconstrução politica, deixe de observar essa regra de ouro para atender aos interesses de quem quer que seja. Praticaria um grave erro politico se o fizesse, abrindo precedentes perigosos que lhe dificultariam o desempenho de suas arduas e transcendentes funções.

Lembre-se ainda o presidente de que urge a normalização das administrações estaduais. Estamos a pouco mais de um mês do grande pleito. Se a indecisão do governo retardasse a nomeação de novos interventores, é evidente que a medida de pouco ou quase nada adiantaria nos aflitos que precisam livrar-se da pressão governamental, a fim de concorrerem ao pleito em pé de igualdade com os candidatos lançados pelo oficialismo.

Estamos certos de que o juiz eminente que as classes armadas foram buscar na presidencia da mais alta corte de Justiça para transmitir-lhe a magistratura suprema saberá cumprir tranquilamente o seu dever de árbitro indiscutido entre os partidos, nas vesperas das eleições que vamos realizar a 2 de dezembro e que, por serem as primeiras levadas a efeito após uma longa ditadura, precisam decorrer sob excepcionais garantias para as oposições.

Além do mais, se derrubamos o ditador pelo seu facciosismo, não se justifica permitamos que qualquer eiva de parcialidade reponte nos prepostos do presidente da Republica, aos quais incumbe lidar diretamente com o eleitorado. E é mais do que evidente que o melhor processo para atingirmos um clima de serenidade e segurança, necessario a um pleito livre, é entregar aos chefes do Judiciario nos Estados o Poder Executivo.

Adotar-se o criterio defendido pelo orgão do governo, poderiamos assistir, talvez, á continuação de alguns interventores estaduais já comprometidos na batalha politica, o que desvirtuaria por completo a nobre finalidade do movimento vitorioso na noite de ante-ontem.

O sr. José Linhares tem apenas, diante de si, dois meses de governo. Mas, nesse exiguo periodo, não ha duvida que poderá realizar uma obra verdadeiramente notavel, prestando aos brasileiros o imenso serviço de conduzi-los dentro da ordem á plena legalidade. Estamos certos de que o presidente saberá corresponder ás nossas esperanças, fazendo jus ao reconhecimento, não apenas dos seus contemporaneos, mas tambem da posteridade.

Honrando a sua classe

O coronel Costa Neto, improvisado jornalista por obra e graça do sr. Getulio Vargas, foi ante-ontem convidado a retirar-se do Palacio da Guerra, aonde fora prestar a sua adesão de ultima hora ao movimento triunfante. A imprensa e o radio noticiaram o fato. Ontem "A Noite" ensaiou um desmentido, nos seguintes termos:

"O coronel Costa Neto foi informado duma irradiação tendenciosa feita por certa estação emissora desta capital, dando-o como tendo ido ao Ministerio da Guerra com fins subalternos, que contrastam com as atitudes retilineas que sempre assumiu como soldado e cidadão. S. s. tem posição definida desde o inicio da Campanha Eleitoral que se vem desenrolando no país. Amigo pessoal do presidente e do general Dutra, conservou sempre linha de absoluta lealdade nestas relações de velhas amizades, assim honrando a sua digna classe."

Dificilmente se poderia admitir tamanha falta de compostura. Os que leram "A Noite", como fizemos por dever de oficio, durante estas ultimas semanas, escandalizaram-se com a publicação nesse orgão de propriedade do governo, dirigido por um oficial superior do Exército, de artigos insultuosos ás nossas classes armadas. Só "A Noite" acolhia as miserias de um louco moral que refocilava na pia das proprias infamias, comprazendo-se em citar nominalmente nas suas verrinas em cassange numerosos oficiais generais e superiores, inclusive o proprio chefe do Estado Maior do Exército.

Diz o sr. Costa que é amigo pessoal do presidente, sem esclarecer se do antigo ou do atual e do general Eurico Dutra, sem explicar porque fazia propaganda do queremismo, com que o sr. Getulio visava apunhalar pelas costas o seu amigo pessoal.

Onde, porém, toma aspecto insuportavel a falta de carater, que marca a declaração de "A Noite" de ontem, é no trecho em que se diz ter o coronel conservado sempre "uma linha de absoluta lealdade nestas relações de velhas amizades, assim honrando a sua classe". Que maneira exquisita tinha o sr. Costa Neto de honrar a sua classe e velhas amizades: expondo-as ao pelourinho da difamação para agradar seus patrões da ditadura!

* * *

O sr. Etelvino deve sair já

O novo governo do Brasil, segundo declarações já publicadas, tem como ponto principal do seu programa politico assegurar eleições livres e honestas a 2 de dezembro, para que o povo brasileiro possa escolher sem constrangimento os seus legitimos representantes constitucionais. Entretanto, será impossivel conseguir esse desideratum se permanecerem nos seus postos interventores que, por seus atos, se incompatibilizaram completamente com a opinião pública.

Entre esses interventores, por exemplo, deve-se citar o sr. Etelvino Lins, figura inventada pelo sr. Agamemnon Magalhães e cuja administração tem sido um verdadeiro furacão na terra pernambucana. Vulto sem nenhuma expressão social e politica, o sr. Etelvino, á frente do governo de Pernambuco, nada mais tem feito que servir aos interesses do seu criador, sem a minima sombra de escrúpulos.

Os instintos sanguinarios do sr. Etelvino Lins ficaram sobejamente provados naquela tarde tragica, em que Democrito de Souza Filho caiu, varado por uma bala, na redação do "Diario de Pernambuco". Para que a campanha pela redemocratização do Brasil se faça, dentro da ordem e do respeito á liberdade de consciencia, é necessario que o sr. Etelvino saia desde logo do governo de Pernambuco, pois sua permanencia no poder constitui uma seria ameaça á liberdade do pleito.

Convencidos como estamos das boas intenções do presidente José Linhares, estamos tambem convencidos de que suas vistas se hão de voltar imediatamente para a gloriosa terra pernambucana.

Amizade Brasil Estados Unidos

A amizade existente entre o Brasil e os Estados Unidos cimentou-se na paz e na guerra. Na paz, pela compreensão que os dois povos sempre tiveram das suas responsabilidades historicas no continente, pela feliz coincidencia dos seus ideais de democracia e de liberdade. Na guerra, pelas aspirações comuns, na luta contra o nazi-fascismo, pela perfeita identidade que irmanou os seus soldados, nas horas dramaticas da resistencia germanica.

O general Ralph Wooten, chefe das forças norte-americanas no Atlantico Sul, respondendo no Recife a uma saudação do brigadeiro Ajalmar Mascarenhas, exaltou a união dos dois povos, pondo em destaque o valor com que ambos lutaram pela causa da liberdade e da justiça.

São do general norte-americano as seguintes palavras:

"Os Estados Unidos do Brasil e os Estados Unidos da America do Norte juntaram-se numa causa comum e mostraram firme determinação de manter as Américas livres de quaisquer agressões. Sei que as amizades estabelecidas com o nosso serviço nesta guerra hão de assegurar que as nossas bandeiras estarão sempre juntas pela causa da justiça e da liberdade. Tenho certeza de que sempre nossas bandeiras estarão juntas, lado a lado, e as Américas serão sempre livres."

Estas palavras são pronunciadas pelo general americano em coincidencia com o momento historico em que o Brasil se libertou da ditadura getuliana e se pode apresentar diante do mundo civilizado como uma Nação verdadeiramente livre, senhora dos seus destinos. Podemos, pois, recebê-las com orgulho e entusiasmo, porque não mais temos um ditador para agradecê-las "em nome do povo", afrontando as tradições e o passado liberal da nossa terra.

* * *

O Concurso para Inspetor do Trabalho

O DASP, em 19 de outubro de 1944, abriu um concurso para o cargo de Inspetor do Trabalho. Em janeiro deste ano encerraram-se as inscrições para o referido concurso.

Já decorreram dez meses e até hoje as provas ainda não se realizaram, o que tem trazido grandes e notorios prejuizos para os interessados. O DASP, que se mostra tão rigoroso quando se trata de punir os funcionarios e criar dificuldades ao serviço público, mostrou-se, a respeito desse caso, de uma displicencia lamentavel.

É que o orgão do sr. Simões Lopes estava de pleno acordo com o sr. Segadas Viana em não preencher as vagas de inspetor do Trabalho. Não por conveniencia do serviço público, mas para atender aos caprichos politicos do diretor do D.N.T. O sr. Segadas tinha uma série de protegidos, para os quais conseguira a nomeação em carater interino. E como esses interinos não vão fazer concurso, porque não estão em condições de enfrentar uma banca examinadora, o DASP, para atender ao sr. Segadas vem protelando, há dez meses, o concurso. E como não havia para quem apelar, porque o sr. Segadas tinha as costas quentes, os inscritos não tiveram outro remedio senão o de esperar.

O novo governo que se instala no Brasil tem esse detalhe da ditadura a examinar.

* * *

As obras de Rui

HA poucos dias, o DIARIO CARIOCA comentou o fato de haver o governo ditatorial, felizmente extinto, mandado suspender a publicação das Obras Completas de Rui Barbosa, até segunda ordem, apesar de já estar pronta nas oficinas da Imprensa Nacional a respectiva composição.

A deliberação da ditadura apenas se poderia justificar pelo pavor que a palavra de Rui lhe inspirava, mesmo depois de vinte e dois anos da sua morte. Os discursos e os artigos do mestre, já publicados e os a divulgar através do livro, constituiam o maior libelo contra os crimes e os desmandos da tirania fascista do sr. Vargas. Daí o medo. Todos os tiranos são assim: têm medo de defuntos.

Agora, com a organização do Ministerio do novo governo, o titular da Educação que substituir o sr. Capanema deve reparar esse agravo á memoria de Rui, mandando continuar a publicação das obras de Rui Barbosa. A Nação tem gasto, inutilmente, uma soma avultada em obras sem nenhum valor e sem interesse para a cultura nacional. Esse dinheiro, empregado nas obras de Rui, constituiria o maior serviço prestado á inteligencia brasileira e á formação moral e politica da mocidade.

BRUNO LOBO

MAURICIO DE MEDEIROS

Em meio ao tumulto dos acontecimentos gerais, de ante-ontem, uma noticia particular foi-me particularmente triste: a morte de Bruno Lobo.

Nessa intensidade de rememoração que certas emoções produzem, passei em revista toda a nossa mocidade, desde quando, aluno interno do então Hospicio Nacional de Alienados, vio-o conquistar por concurso o lugar de aluno assistente de Anatomia Patologica e comecei a acompanhar de perto a sua vida, que era então uma sucessão de exitos brilhantes.

Alegre, expansivo, cheio de um sadio otimismo, habil como ninguem na técnica manual, tanto das autopsias como da microscopia, em torno dele se reuniam os alunos mais jovens, de que ele se fazia o professor.

A não ser meu irmão, Medeiros e Albuquerque, que foi o meu grande guia, ninguem exerceu em minha vida papel tão decisivo quanto Bruno Lobo, porque a ele e ao professor Austregesilo devo a minha ambição pelo magisterio na Faculdade, logo despertada. A ele, mais do que essa ambição, devo igualmente a sedução em que fiquei por uma viagem á Paris. As coisas mirabolantes que ele nos contava na Casa dos Internos, os milagres de barateza da vida em Paris, que ele exagerava para convencer-nos que poderiamos todos ir a Paris nas ferias como quem toma a barca para Niterói, se não produziu efeito nos demais colegas, em mim provocaram o projeto firme e assentado de partir com ele nas proximas férias, muito embora eu não soubesse, então, com que dinheiro. Pondo nesse projeto a tenacidade com que sempre me entreguei ao que desejava, comecei afoitamente a aceitar encomendas dos demais colegas para a minha proxima viagem a Paris, tão resoluto era o ar com que eu a anunciava. E acabei indo mesmo, por um imprevisto: para representar os colegas da Faculdade no 1.º Congresso Internacional de Estudantes a reunir-se em Milão!

A simpatia que Bruno Lobo irradiava fazia-o um lider natural.

Seis meses depois de formado, ele entrava, ao mesmo tempo, em dois concursos: — um para substituto da Faculdade, na seção de sua especialidade — Microbiologia, Histologia e Anatomia Patologica; outro para medico legista. No da Faculdade, fez provas brilhantes, concorrendo com um nome que se tornaria o de um dos grandes mestres da Faculdade: o dr. Raul Leitão da Cunha. Foi classificado em 2.º lugar. No de médico legista logrou o 1.º lugar, com uma menção especial da comissão examinadora pelo brilho invulgar de suas provas. Em ambos os concursos nós, os seus colegas de seu circulo de influencia, formavamos o que hoje se chamaria o grupo de seus fans.

Seu aluno, o por ele iniciado na técnica microscopica e da pesquisa, destacava-se Gaspar Viana, que, morto tão cedo, deixou seu nome ligado ao Instituto Osvaldo Cruz, como de seus mais ilustres pesquisadores.

Seus cursos eram frequentadissimos, porque ninguem, como ele, tinha o dom de reduzir a formulas simples e acessiveis as mais complicadas questões de técnica histologica. Promovido a catedratico de Anatomia Patologica cometeu o seu primeiro grande erro, que foi o de trocar essa cadeira pela de Microbiologia, uma ciencia puramente descritiva, onde sua capacidade de generalização não encontrava um campo interessante para sua inteligencia.

Espirito condutor, em torno dele reuniram-se varios médicos para formarem a Liga Pro Ensino Médico, sob a chefia do velho Hilario de Gouveia, fazendo uma exposição publica e sistematica do descalabro a que tinha caido o ensino médico. Espirito empreendedor, Bruno Lobo não se limitou a fazer da Liga um centro de demolição. Numa das salas de seu Laboratorio, o primeiro laboratorio de pesquisas clinicas fundado no Rio de Janeiro, promoveu a realização de cursos cientificos de vulgarização, nos quais tomaram parte os jovens de maior valor da geração médica de então. Desse Laboratorio nasceu ainda a idéia da fundação de um Hospital Pedro II, cujo patrimonio, dificilmente angariado por festas de caridade, e representações de teatro e subscrições, foi, mais tarde, doado legalmente a outra instituição de caridade, por verificar-se a impossibilidade de realizar o empreendimento apenas com o apoio dos recursos particulares.

Mocidade afanosa, de uma turbulencia construtiva, entusiastica, comunicativa — eis o que foi a mocidade de Bruno Lobo.

Os tempos foram passando. Seus habitos se modificaram. Seus entusiasmos se deslocaram. Mas essa capacidade de seduzir os moços, de sentir-lhes as aspirações, de compreendê-los, nunca passou e por isso Bruno Lobo foi sempre estimado pelos jovens, que, de ano a ano, iam se sucedendo pelos bancos escolares.

Morreu cedo. Vida por demais agitada. Seu nome, porém, ficará nos fastos de nossa ciencia médica como o verdadeiro renovador do ensino da Histologia, como o grande iniciador da obra de colaboração do laboratorio com a clinica, como o de um grande espirito que na sua juventude abriu novos horizontes á pratica do ensino médico.

Para os de sua geração, foi uma triste e melancolica noticia a de sua morte!

SOLIDARIAS COM O NOVO GOVÊRNO AS FORÇAS DEMOCRATICAS

Um telegrama da UDN aos diretorios estaduais — Uma nota da Esquerda Democratica — Uma declaração do Centro Academico Candido de Oliveira

Ontem, pela manhã, o sr. Virgilio de Melo Franco, secretario geral da U. D. N. enviou ás Seções Estaduais do Partido o seguinte telegrama: "Pela mão suas gloriosas Forças Armadas, país regressou, enfim, normalidade juridica, após tanto sofrimento. Aos intrepidos companheiros, a cujo devotamento tanto deve campanha democratica, enviamos nossas congratulações. Preparemo-nos para nas urnas livres dois de dezembro, já sem tumulto 8.063 e pressão facciosa agentes ditadura, coroar, elegendo brigadeiro Eduardo Gomes e um parlamento digno suas funções constituintes. Grande obra recuperação principios liberdade justiça honestidade dedicação sincera causa do povo de que foi longamente privado nossa vida publica. Cordiais saudações. — Virgilio de Melo Franco — secretario geral U. D. N."

DO CENTRO DOS ESTUDANTES DE DIREITO

O Centro Academico Candido de Oliveira lançou a seguinte proclamação:

"Reduto de impenitentes adversarios do degradante fascismo brasileiro, a Faculdade Nacional de Direito está vivendo, desde a aurora de ontem, os seus maiores momentos.

Tendo sentido com o povo os duros dias da compressão, soube colocar-se, ainda uma vez, quando a Nação começou a libertar-se do cancer que a corroia, ao lado da verdadeira causa nacional: a bandeira desfraldada pelo grande lider da democracia: EDUARDO GOMES.

Demonstrou, assim, a sua tradição de repulsa á força e o seu espirito de respeito ao direito antes de tudo.

A sua linha de ação é uma trajetoria que sempre seguiu paralela aos anseios de um povo oprimido que é o povo com que ontem se identificou o Exercito e não o "povo" mistificado pela empresa governamental de publicidade, á qual se vieram ultimamente aliar, como comparsas na disputa dos despojos de uma Nação vilipendiada, outros organismos de técnica publicitaria de origem, técnica publicitaria de origem, umas espura, outras suspeitissimas.

Vencida, por fim, a ultima etapa da campanha de civismo libertador, consubstanciada na superior formula juridica de entrega do Poder ao Judiciario, sentimos nós, os Estudantes de Direito, que a Nação reencontrou, assim, o caminho do seu destino.

Redimiu-se perante o povo e perante o mundo. Pode o Brasil surgir, agora, diante das Nações que derrotaram o nazismo, com o direito limpido e insofismavel de Nação democratica.

A nossa alegria é a alegria do povo, a alegria do Brasil, plenamente da infecção getuliana.

Congratulamo-nos com o Exercito nacional que soube, na hora precisa, comungar com o povo e vir até ele, na esplendida demonstração de que, entre um e outro, não há fronteiras de separação, quando o país corre perigo.

Congratulamo-nos com o povo brasileiro que espera, agora, ser desagravado com a revogação do golpe n. 8063 e a revalidação provisoria da Constituição de 34.

Congratulamo-nos com o presidente da Republica, ministro José Linhares, e o fazemos com o orgulho e a independencia que nos dá a liberdade restaurada pelas forças armadas e agora concretizada no poder legitimo.

Reafirmamos, por fim, o nosso consciente e firme proposito de solidariedade e de apoio á verdadeira ordem democratica instalada de acordo com as mais puras aspirações do povo brasileiro. — Luiz Antonio Vilas Boas Correia — presidente.

DA SOCIEDADE AMIGOS DE PEDRO ERNESTO

A Sociedade Amigos de Pedro Ernesto, que vem acompanhando o eminente brigadeiro Eduardo Gomes em todos os inspirados passos firmemente empreendidos para a restituição do Brasil ao dominio da lei e á pratica da liberdade e da democracia, congratula-se com o insigne candidato nacional pelo nobre e patriotico gesto das brilhantes forças armadas brasileiras, retirando o poder das mãos do usurpador Vargas e entregando-o, transitoriamente, á majestade e á respeitabilidade do Poder Judiciario no Brasil — Aristides Mariano de Azevedo, presidente; Jeronimo Monteiro Filho, 1.º vice-presidente; Nicanor do Nascimento, 2.º vice-presidente; José Vicente de Souza, secretario geral; Eduardo Bartlet James, 1.º secretario; Iolanda Monteiro, 2.º secretario; Antonio Carlos de Souza Campos, tesoureiro; Maria José Xavier Mariano de Azevedo, diretor de Educação; Hely de Souza Zacarias, diretor-medico; Nuta Barttlett James, diretor de propaganda.

O verdadeiro povo

A alegria com que o povo recebeu a deposição do sr. Getulio Vargas é bem um indice do quanto a ditadura era odiada pelas massas. Toda a cidade vibrou com a noticia da queda do sr. Vargas. E os "queremistas" — aquele "povo" que foi saudar o ditador, tantas vezes, no Guanabara, dele recebendo incitamentos á sua obra de anarquia e de desordem, resolveram não aparecer. Espalharam-se por todos os recantos da cidade, escondidos, acovardados. O verdadeiro povo — desde o proletario até o homem da mais alta posição social — o verdadeiro povo sentiu um grande desafogo. Era o Brasil que se libertava.

Quem via a arrogancia dos "queremistas", insultando todo mundo, injuriando os homens de bem, assegurando que dariam até a vida pela causa que defendiam, quem via essa massa inconsciente de fanaticos e de vendidos a gritar, a berrar nos comicios, tinha a impressão de que, pelo menos alguns deles haveriam de ter a coragem de lutar pelo chefe idolatrado, pelo "pai dos pobres", pelo homem predestinado que viera salvar o Brasil.

Na hora, porém, em que as forças armadas, em nome da Nação, resolveram por fim ao regime de mistificações e de embustes criado pela ditadura getuliana, os "queremistas" evaporaram-se.

Ontem, foi o verdadeiro povo que vibrou na cidade. Um povo que se livrou de tantos pesadelos e tantas inquietações, vendo romper a aurora de novos tempos.

A opinião dos leitores

As cartas para esta seção, estão sujeitas a condensação

SAUDAÇÃO AO BRIGADEIRO — O leitor Acacio Elias Pereira, residente nesta cidade, humilde e honrado operario, sauda por nosso intermedio o brigadeiro Eduardo Gomes, candidato da U. D. N. á presidencia da Republica e em quem deposita as maiores esperanças.

FAÇAMOS GREVE — O sr. Joaquim Ribeiro Junior refere-se a um artigo do sr. Mauricio de Medeiros, sob o titulo acima no qual esse jornalista nos aconselha a seguir o exemplo da França: "Reduza suas compras ao minimo! Adie sua compra para quando o artigo baixar de preço". O leitor acha que devemos seguir esse exemplo dos franceses.

ESTRADA DE FERRO BAHIA-MINAS — O nosso leitor José Joaquim de Oliveira, residente em Teofilo Otoni, escreve-nos sobre a situação dessa Estrada, que é a pior possivel, dia a dia. Acentua nosso leitor:

"Basta dizer-vos que, os trens que, até ha pouco tempo, faziam o percurso de Teofilo Otonio a Caravelas (Bahia) em uma 6 dia, estão, agora, fazendo-o em dois, porque o material rodante e a linha estão em misero estado, apesar das verbas fantasticas que o governo concede para o custeio da mesma Estrada!"

A Esquerda Democratica solidaria com o governo

Em assembléia realizada ontem, ás 17 horas, em sua séde, a Esquerda Democratica aprovou o seguinte manifesto:

"Através de longos anos de luta pela restauração do regime democratico em nosso país, o povo brasileiro, acompanhado o desfecho da guerra, não hesitou em trazer das campanhas subterraneas para a luz das ruas e praças publicas, a luta pela liquidação final do fascismo no Brasil, luta que só poderia ser completada com o afastamento definitivo do ditador, dos seus agentes e da supressão da constituição de 1937, aliás caduca duas vezes: pela ausencia da realização do plebiscito e pela vitoria dos ideais democraticos.

As Forças Armadas, correspondendo a esses anseios profundos do povo, acabam de abrir caminho á restauração da democracia em nosso país, removendo o obstaculo que a ela se opunha: — a ditadura fascista. Confiando o governo ao Poder Judiciario, na pessoa do seu chefe, o presidente do Supremo Tribunal Federal, as Forças Armadas deram prova de real desinteresse, de verdadeiro espirito civico, salvaguardando, desse modo, o carater e o espirito civil do governo. A Esquerda Democratica está certa de interpretar os sentimentos do povo brasileiro ao hipotecar o seu apoio ao novo governo. A missão do novo governo é, ao mesmo tempo, grave e simples. Grave porque o país não pode sofrer novas decepções. Simples porque incumbe ao novo governo, em face mesmo das circunstancias em que surge, acima de tudo, as seguintes tarefas:

a) garantir ao país eleições livres e honestas, mantendo a imparcialidade da administração em relação ao pleito, e não permitindo que o poder seja utilizado a favor de qualquer candidato ou de qualquer partido;

b) garantir, em consequencia, o mais irrestrito exercicio dos direitos civis e politicos, individuais e coletivos;

c) assegurar a existencia legal de todos os partidos, garantindo-lhes a livre participação no pleito;

d) manter as eleições presidenciais para a data já marcada;

e) reconhecer expressamente o poder constituinte á Assembléia as er eleita a 2 de dezembro;

f) efetivação da anistia decretada, ampliando-a e tornando-a extensiva a todas as vitimas da ditadura;

g) assegurar liberdade e autonomia sindical;

h) adotar medidas urgentes para minorar a carestia da vida e terminar com o "mercado negro" e a exploração da bolsa do povo;

i) supressão imediata do Tribunal de Segurança.

A Esquerda Democratica confia no patriotismo dos novos governantes e no espirito publico das organizações partidarias para que executemos e encerremos o processo da democratização nacional, como convem a um país com responsabilidades diretas e cruentas na derrota do fascismo.

A Esquerda Democratica renova, neste momento historico, sua solidariedade e sua plena confiança ao brigadeiro Eduardo Gomes, candidato do povo brasileiro á futura presidencia da Republica.

ECOS QUE SE ENCONTRAM

Telegramas de reconhecimento ao DIARIO CARIOCA pela sua campanha contra a ditadura

Caiu o ditador. E se com isso venceu o povo brasileiro, muito reconforta ao DIARIO CARIOCA ter tido, sempre, uma atitude firme contra o mal que a realidade dos fatos veio comprovar. Por isso, conforta-nos registar os multos telegramas e mensagens que vimos recebendo, de congratulações por essa vitoria dos que, de qualquer forma, sempre abjuraram a ditadura.

Recebemos telegramas do Comité Universitario Pró-Candidatura Eduardo Gomes da Faculdade Fluminense de Medicina, da Diretoria Distrital da UDN de Barreto, em Niterói, da Associação das Donas de Casa, dos srs. Luiz Sobral José Tinoco, prof. Roberto Santos, José Paulo Sodré, José Vicente de Barcelos Sobral, Norberto Marques, Francisco Gloria Valfredo Pontes, Fausto Farias, Liberato Alves, Franklin Robelo, Francisco José Gonçalves, Adolfo Brandão José da Silva Pereira, Otavio Silva e Jonas Rocha, além de outros.

NÃO PODEM USAR O UNIFORME DA FEB

IMPOSSIVEL VENDER PÃO AO PREÇO ATUAL, COM AS MAJORAÇÕES DA FARINHA E DOS SERVIÇOS

A reunião do Sindicato dos Panificadores

Sob a presidencia do sr. Melciades Dias Morgado, o Sindicato da Industria de Panificação e Confeitaria do Rio de Janeiro reuniu-se ante-ontem, enchendo-se literalmente o salão com os seus associados. Em face das autoridades incumbidas do estudo da questão do preço do pão nada haverem deliberado, até agora, apesar dos esforços do Sindicato junto das mesmas, foi convocada aquela reunião, para estabelecerem os panificadores, definitivamente, a sua atitude.

Aberta a sessão o sr. Morgado declarou que ali se achavam reunidos para uma resolução definitiva do caso. Historiou os esforços do Sindicato junto das autoridades, para essa solução, esclarecendo que embora há muito houvesse aquele orgão classista apresentado uma contestação ao relatorio da comissão encarregada de verificar o custo exato do fabrico do pão, até esta data nenhuma solução obtivera. Frizou que o relatorio da comissão não exprimia a exata situação, por varios motivos, inclusive porque não incluira nas despesas dos panificadores, desembolsos apreciaveis, como os decorrentes dos aumentos do preço da farinha de trigo, aumentos compulsorios de salarios, imposto de renda e outros, pagamentos de taxas diversas, aumentos de contribuições para institutos de aposentadorias, e inumeras outras despesas, somando, tudo, uma cota importantissima, que não foi levada em conta pela comissão. Acrescentou que mais de 70 dias eram decorridos, sem que o assunto fosse tratodo com a urgencia requerida. Por fim, reafirmou a impossibilidade de vender pão a Cr$ 2,80 o quilo, adquirindo farinha ao preço atual de Cr$ 105,00 o saco, com a obrigatoriedade de receber 20% de farinha americana, ao preço de Cr$ 120,00. Entregou, então, o assunto a debate.

Usaram da palavra os associados srs. Aurelio Gonçalves de Oliveira, Joaquim Corrêa do Amaral, Gaspar José Corrêa, Anibal Rodrigues dos Santos, Souza Domingues, Belarmino Vitorino Ferreira e outros. Todos foram unanimes, diante dos fatos, na impossibilidade de continuar suas atividades, e na contingencia de pararem imediatamente o fabrico do pão. Uma proposta nesse sentido mereceu inteiro aplauso. Tomou da palavra, então, o associado sr. Rodrigues Alves. Disse que diante dos fatos, não mais podia, como viera fazendo, solicitar moderação, e reconhecia que nada mais podiam fazer, senão parar o fabrico do pão. Entretanto, estivera com o secretario do Interior, da Prefeitura, dr. Edgard Romero, e transmitia um pedido deste, no sentido de que se esperasse por mais algum tempo, até o proximo sabado. Embora todos estivessem contrarios a essa espera maior, que avolumaria os seus prejuizos, deliberaram ceder.

E assim ficou deliberado, por inteira unanimidade, que se esperaria até sabado proximo, dia 3 de novembro. Não havendo solução, até aquela data, as padarias não abrirão suas portas na segunda-feira, pela absoluta impossibilidade de faze-lo. A fim de que a situação dos panificadores não se agrave, ficou tambem deliberado que, em cada bairro, o proprietario de padaria que tiver farinha em excesso, cederá uma parte ao colega que não tiver essa materia prima que dê até sabado. Assim, esperam, nenhum terá necessidade de adquirir farinha pelo preço atual, com a obrigatoriedade de receber 20% de farinha americana, a Cr$ 120,00 o saco. E foi essa a decisão tomada em carater irrevogavel.

Estiveram presentes dois representantes do sindicato similar de Niteroi. Estes declararam que 24 horas após o fechamento das padarias do Rio, as de Niteroi fariam o mesmo. Um deles, o sr. Bessa, teve ensejo de comparar a situação atual com a do após-guerra em 1918, quando mais de 200 padarias do Rio abriram falencia, o mesmo acontecendo a 28 estabelecimentos do genero, da vizinha capital.

CHEGAM HOJE AS ESPOSAS DOS PRACINHAS

O "PEDRO II" DEVERÁ ATRACAR ÁS 7 HORAS — NÃO HA DESINTERESSE DOS MARIDOS — NUM CAMPO DE CONCENTRAÇÃO

Tres esposas dos "pracinhas", em flagrante apanhado no "Pedro II", em Recife. São elas: Cecilia Matelle Cabral, Maria Angela Pelosim e Ana Bissani Borring

Chegam hoje, pelo "Pedro II", as esposas italianas dos "pracinhas". São ?? italianas que, na Italia, quasi que clandestinamente se consorciaram com jovens brasileiros. As nossas autoridades, principalmente o ministro da Guerra, cuidaram de as transportar para juntos de seus maridos. No entanto, sete ainda não compareceram ao Estado Maior da FEB, a fim de apresentar a documentação exigida. Mas, desses sete, apenas quatro ainda não se apresentaram, que são: John Eduardo Borring, residente no Norte; Gonzaga de Freitas, morador em Itaí, São Paulo; Joaquim Reginaldo Vaz Pinto, domiciliado á rua Souza Lima n. 114, no mesmo Estado, e, finalmente, Nelson Peixoto Ribeiro, residente nesta capital, á rua Estacio de Sá n. 115 apt. 406.

SERÃO ENCAMINHADAS A L. B. A.

As esposas dos pracinhas que não comparecerem, hoje, ao cais, serão encaminhadas á L. B. A. que lhes dará alojamento e alimentos.

Os "pracinhas" que virão do interior terão alojamento no Deposito da Intendencia, na estação de Triagem.

UM BRASILEIRO NUM CAMPO DE CONCENTRAÇÃO

Residia na Alemanha, em companhia da esposa e do filho, o brasileiro Carlos Pinto. Intimado pelos nazistas a fazer propaganda pelo radio contra o Brasil, Carlos Pinto se negou sendo, em companhia da familia, recolhido a um campo de concentração nas proximidades de Hamburgo.

Carlos Pinto morreu. Não resistiu aos suplicios daquele campo. Sua esposa, d. Joana Maria de Pinto, sofreu com a situação e ainda mais com a morte do marido, estando agora gravemente enferma. O filho do casal Armando, tem 7 anos e nasceu em Blumenau.

A sra. Joana Maria de Pinto e seu filho Armando regressam agora ao Brasil, viajando pelo "Pedro II".

ATRACARA' NO ARMAZEM 10

O "Pedro II" está sendo esperado ás 7 horas, devendo atracar no armazem n. 10. No entanto, a area de desembarque estará impedida, só sendo permitida a entrada nessa area com passe fornecido pelo Estado Maior.

A proibição atinge aos "pracinhas"

Um aviso do ministro da Guerra — A partir de 5 de novembro a execução da medida

Tendo-se constatado que elementos desclassificados, usando indevidamente o uniforme da F.E.B., praticam desordens e atos condenáveis, o Ministro da Guerra determinou que, a partir do dia 5 de Novembro, nenhuma praça (graduado ou soldado) poderá usar o referido uniforme.

Alguns que, por não terem ate aquela data regularizado sua situação militar, ainda conservarem aquele uniforme, só o poderão usar, a titulo excepcional, trazendo consigo uma licença especial, em papel oficial, com declaração do nome do portador e indicação da Unidade a que pertence (efetivo, adido ou encostado) e da situação militar em que se encontra. As unidades que fornecerem estas licenças deverão enviá-las para que tenham valor, ao Comandante da 1ª R. M., para serem por ele autenticadas, carimbadas e arbitrado o praso limite da validade de tal documento.

Sem esta licença, (cujo modêlo, impresso, será fornecido pela 1ª R. M.) o uso do uniforme completo ou de peças do uniforme da F. E. B., será considerado clandestino, pois os portadores do glorioso uniforme já foram licenciados ou foram incorporados a outras unidades.

E os portadores da licença especial, serão obrigados a todas as regras de disciplinas, subordinação e camaradagem constantes de nossos regulamentos.

Publique-se para conhecimento dos interessados e comunique-se, para os devidos efeitos, ás autoridades policiais do Distrito Federal do Estado do Rio de Janeiro.

PARA ALIVIAR OS ZUMBIDOS E A DIFICULDADE DE OUVIR

Se V. S. sofre de aturdimento catarral e zumbidos nos ouvidos, compre na fármacia um frasco de PARMINT tome-o de acordo com as instruções da sua bula. Parmint alivia prontamente os aborrecidos zumbidos dos ouvidos. As narinas obstruidas despejam o catarro, a respiração se torna mais facil e cessa o desprendimento do muco nasal na garganta. Parmint é agradavel ao paladar. As pessoas que sofrem de aturdimento catarral, farão bem provando este remédio.

TRAÇA-PAN
CONTRA TRAÇAS

Devido a atitude que tomou contraria ao "queremos"

HOMENAGEADO O SR. HENRIQUE DODSWORTH PELOS ELEMENTOS DO PSD DO DISTRITO — OS DISCURSOS TROCADOS

Constituiu uma demonstração de simpatia, a homenagem que elementos politicos, funcionarios da Prefeitura e amigos prestaram, ontem, ao Prefeito Henrique Dodsworth, pela atitude que o mesmo tomara por ocasião do movimento que terminou com a deposição do sr. Getulio Vargas. A essa manifestação compareceram figuras do maior prestigio na politica do Distrito Federal, principalmente as que militam no P.S.D. carioca.

Em nome dos manifestantes falou o conego Olimpio de Melo, dizendo que nesta hora angustiada e ao mesmo tempo gloriosa para o Rio de Janeiro, o Partido Social Democratico do Distrito Federal, ao felicitá-lo, reiterava sua solidariedade ao nome ilustre e á capacidade do seu presidente. Entre outras coisas, afirmou o orador: "O Partido Social Democratico deu á v. excia., ha 24 horas atrás, mais um testemunho de lealdade e sinceridade. Neste momento não usamos de palavras vazias. V. excia. ontem escreveu a pagina mais digna de sua existencia politica, honrando-nos pela sua bravura pessoal".

Salientou, em seguida, que a homenagem que estava sendo prestada ao Prefeito, refletia a sinceridade e a lealdade dos elementos de maior prestigio e de reais realce na politica do Distrito Federal. Em seguida falaram os srs. Petrarca Vasconcelos, pelo Distrito da Lagoa; Jansen Muller, pelo eleitorado carioca; Acurcio Torres, pelo funcionalismo, e Alziro Angione, pelo operariado da Prefeitura. Todos os oradores exaltaram a atitude do Prefeito, renunciando a tudo para se colocar ao lado dos seus amigos.

Foi com profunda emoção que o sr. Henrique Dodsworth respondeu ás palavras de saudação que lhe foram dirigidas, em nome dos elementos politicos do P. S. D., dos seus amigos e dos servidores municipais. Disse que tinha a consciencia tranquila de haver, por longo espaço de tempo, trabalhado pelos interesses da Prefeitura do Distrito Federal, sempre es colocando em condições de não ser encontrado de surpresa, nem ser colhido em situação embaraçosa. Acrescentou que principios do trabalho e honestidade haviam sempre inspirado as atividades do P. S. D. e que em circunstancia alguma abandonaria os seus amigos daquela agremiação politica, cujos sacrificios, lutas e prejuizos ele bem que os sabia avaliar.

Afirmou que preferiria o fuzilamento a abandoná-los. Por fim, disse que éra um soldado do P. S. D. não mudando de idéas nem de atitudes tendo agora redobrados motivos para trabalhar em defesa da Prefeitura e da Cidade

LIVRARIA FRANCISCO ALVES
Fundada em 1854
Livreiros Editores
R. Ouvidor, 166—Rio de Janeiro

Entrega de titulos eleitorais na Prefeitura

A Secretaria do Prefeito prossegue na entrega dos titulos de eleitores ex-officio. Ontem foram entregues mais de 3.400 titulos a servidores das letras A a J, pertencentes á Secretaria Geral de Saude e Assistencia. Hoje serão entregues os titulos dos servidores da letra K a Z, da mesma Secretaria.

Dentista para crianças e adultos
DR. MAURICIO NASLAUSKY
Lg. da Carioca, 5 (Ed. Carioca) 3.º and. sala 306 — Tel. 42-2746
2as. 4as. e 6as.-Feiras

Viação Aérea Santos-Dumont S. A.
Av. Presidente Wilson, 327-11.º (42-8026)
Rio de Janeiro

Sr. Acionista:
Dentro de poucos dias serão relacionados, para efeito de caducidade e venda publica, todos os certificados ainda não integralizados. Se está interessado em conservar as ações que subscreveu, "procure evitar que seu nome apareça" êntre aqueles, comparecendo IMEDIATAMENTE aos nossos escritórios.

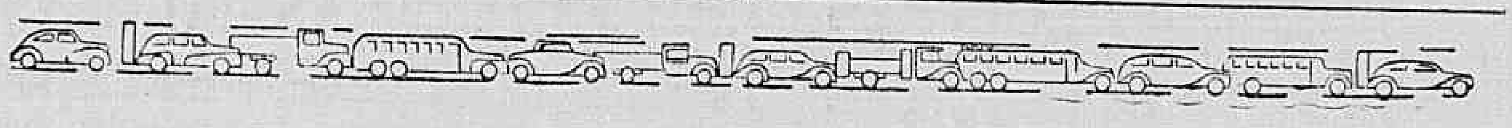

A GASOLINA VOLTOU...

seu automovel já está trafegando...

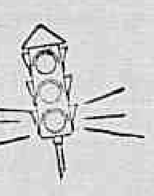

Terá o senhor tômado tôdas as providências para que seu carro possa voltar ao tráfego? Houve um longo período de inatividade... Por isso não há segurança no tráfego...

Já restabeleceu o seguro do seu automovel?

Num instante, seu carro poderá transformar-se num montão de ferro retorcido e inútil. — Não se exponha a êsse perigos sem seguro.

Livre-se de preocupações, fazendo um seguro na SATMA, que o indenizará dos danos sofridos pelo seu carro, incêndios ou responsabilidades perante terceiros.

DEPOIS DO ACIDENTE

O MESMO CARRO AO SER DEVOLVIDO AO SEGURADO, UM MÊS DEPOIS!

SUL AMERICA TERRESTRES, MARÍTIMOS E ACIDENTES

A MAIOR COMPANHIA DE SEGUROS EM SEU GÊNERO DA AMÉRICA DO SUL
RIO DE JANEIRO

JWT

10%

A COLEGIAL comemorando seu 20.º aniversario, fará durante o mês de Novembro proximo, 10% DE DESCONTO em todos seus artigos, brindando assim seus freguêses.

LARGO DE SÃO FRANCISCO, 38-40

TEATRO RIVAL
HOJE — AS 20 E 22 HORAS — HOJE
Por exigencia do publico, continua em cartaz:
"A MULHER ATOMICA"
Comedia de Henrique Fernandes, com
ALDA GARRIDO
no seu maior sucesso de gargalhadas!
5.ª Semana
AMANHA — Vesperal das Moças ás 16 horas, com preços reduzidos
A SEGUIR: — "AMIGA DA ONÇA"

TEATRO

HOJE, "GRANDE MULHER", NO SERRADOR

Hoje, subirá á cena a espera da comédia de Joraci Camargo, — Grande Mulher", cujo entrecho é de suprema delicadeza pela estrutura do tema e sutileza das frases. Em "Grande Mulher", Aimée está justamente no seu genero. Ela faz o papel de uma ngenua, muito graciosa e inteligente. E' a seguinte a distribuição dessa peça: conforme as entradas em cena: "Maria Luisa", Atair Nazareth; "Maria Teresa", Flora May; "Maria Cristina", Aimée; "Violeta", Carmen de Azevedo; "Joana", Hortencia Silva; "Pereira", "Anibal de Freitas; "Carlos", Mario Salaberry; "Raul", Carlos Melo; "Bernardo", Jackson de Souza; "Alberto", Osvaldo Louzada; e "Otavio", José Lemos.

A MENTIRA TEATRAL

O amigo n. 1 do teatro não foi deposto; renunciou.

VOCÊ SABIA

que não ha mais "queremista", no teatro?

COISAS QUE INCOMODAM

A execução em 1946 do Plano Massoto.

O FILME DE HOJE

PLAZA — "Adoravel engano" — Por toda a classe teatral.

O CARTAZ DO DIA

GINASTICO — "Sereia louca", comédia, ás 21 horas.

FENIX — "A Carreira da Zuzu", comédia, ás 21 horas.

SERRADOR — "Grande Mulher", comédia, ás 20 e 22 horas.

GLORIA — "Grande marido", comédia, ás 20 e 22 horas.

RIVAL — "A mulher atomica", comédia, ás 20 e 22 horas.

JOAO CAETANO — "Trunfo é Espadas", revista, ás 20 e 22 horas.

RECREIO — "Canta, Brasil", revista, ás 20 e 22 horas.

REPUBLICA — "A Rosa Cantadeira", opereta, ás 21 horas.

O COMENTARIO DA NOITE

Quando o Eloi Cordeiro entrou, ontem, no camarim do Jaime Costa e avisou o galã da quéda do Getulio, o criador do "Costa do Castelo" exclamou:

— Já vai tarde...

CINEMA

"ESPIRITO INDOMAVEL"

O cel. George S. Clark, um veterano de Bataan, foi o encarregado pela R. K. O. Radio, para e nseguir nesse filme, a maior autenticidade possivel, nos acontecimentos focalizados, e para que não faltasse o realismo imprescindivel em todas as sequencias.

Em "Espirito Indomavel", pelicula estrelada por John Waine, com Anthony Quin, Beulah Mondi e outros, o espectador terá oportunidade de ver, ação, perigo, heroismo, etc.

Este "hit" da R. K. O., será exibido a partir de sexta-feira nos cinemas Plaza, Astoria, Olinda, Ritz e Star.

"COZINHEIROS DO REI"

A partir de amanhã, o Metro Passeio apresentará o Gordo e o Magro em uma comédia, que fere em alguns momentos, a crise de criados. Trata-se de "Os Cozinheiros do Rei", onde vemos Laurel & Hardy arvorados em cozinheiros!

No mesmo programa, "Viva a França", um documentario sobre a epopéia dos "maquis".

"A GRANDE VALSA"

A Metro Passeio está dando hoje as ultimas exibições dessa pelicula, que tem o desempenho de Luise Rainer, Fernand Gravet e Miliza Korjus.

A partir de amanhã, poderá ser vista nas télas dos Metros Tijuca e Copacabana.

"UMA AVENTURA NA MARTINICA"

Em síntese o argumento de "Uma Aventura na Martinica", é a historia de um impetuoso amor entre duas criaturas livres, no caso Humphrey Bogart e Lauren Bacal.

E' um filme da Warner Bros., produzido por Howard Hanks, que será lançado amanhã nos cinemas São Luiz, Vitória, Roxy, Icarai e Carioca.

Exposições

GALERIA BERNARDELLI — Permanente— No Museu N. de Belas Artes.

— LUCILIO DE ALBUQUERQUE — Permanente — Rua Ribeiro de Almeida n. 22.

— MUSEU ANTONIO PARREIRAS — Permanente — Em Niterói, na rua Tiradentes n. 47. Aberto de terça-feira a sabado, de 12 ás 17 horas e aos domingos, das 14 ás 17 horas, sala n. 1.013.

HUMBERTO COZZO, escultura, na Galeria Montparnasse.

VIRGILIO LOPES RODRIGUES exposição postuma, na Galeria Imperio, rua Chile n. 27.

— G. PERISSINOTO — Pintura — Na Galeria de Arte Classica.

— SINHA' D'AMORA — No salão nobre do Palace Hotel.

WILSON TIBERIO — Na Associação Brasileira de Imprensa.

— EDUARDO ALVIM CORREIA — Desenhos. No Instituto de Arquitetos do Brasil.

— D. ISMAILOVITCH. — Na Galeria de Artes Classicas. Travessa do Ouvidor n. 38.

— AXEL DE LESKOSCHEK — Pintura e xilogravura. — No Museu N. de Belas Artes.

Reuniões

— ACADEMIA BRASILEIRA DE LETRAS — Reunir-se-á hoje, quarta-feira, ás 17 horas, em sua séde, á avenida Presidente Wilson, em sessão publica, para prestar homenagem á pessoa do academico embaixador Magalhães de Azeredo, ultimo sobrevivente do grupo dos fundadores. Falarão os academicos Aloisio de Castro, Claudio de Souza, Rodrigo Otavio Filho e Pedro Calmon.

— SOCIEDADE BRASILEIRA DE QUIMICA — Essa Sociedade reunir-se-á hoje, ás 17 horas, no Clube de Engenharia, para receber o quimico norte-americano Eduard H. McArdie, da Standard Oil Company, que fará uma conferencia sobre "Calculo das viscosidades das soluções de dissolventes". A conferencia é publica.

—ASSOCIAÇÃO POTIGUAR — Reunir-se-á no proximo dia 5 de novembro, ás 20 horas, em sua séde social, o quadro associativo dessa instituição a fim de eleger os 1º e 2º secretarios, cujos cargos se acham vagos. Só poderão votar os socios que se acharem quites.

— O SINDICATO DOS ENGENHEIROS DO RIO DE JANEIRO — Realizará hoje, ás 20.30 horas, séde da União Nacional de Estudantes, um debate sobre o aproveitamento das reservas siderurgicas.

CARTAZ DO DIA

CINELANDIA

CAPITOLIO (Passatempo): — "Uma Situação Apertada" (Desenho com Lil Abner) — "Coisas que Incomodam" (Miniatura) "O Gato do Dr. Jekill" (Desenho colorido) — Noticias internacionais. A partir de 10 horas da manhã.

CINEAC O. K. — (Fechado para remodelação completa, brevemente Cine São Carlos)

IMPERIO — "Idolo do Publico", Errol Flynn, Alexis Smith. A's 2 — 4 — 6 — 8 e 10 horas.

ODEON — "Nós Voltaremos" (Filme Russo).

PALACIO — "O Preço da Felicidade" com Rosalind Russell.

PATHE' — "Casa de Bonecas" (Filme Argentino).

PLAZA — "Adoravel Engano" com Claudette Colbert e Fred Mac Murray.

REX — "A Felicidade vem Depois", com Lana Turner.

VITORIA — "Amigos da Onça" com Budd Abbot e Lou Costello.

CENTRO

COLONIAL — "Serei Sempre Tua" e "Jornada Heroica".

D. PEDRO — "Nick Carter nas Nuvens" e "Coração sem Pilotos".

ELDORADO — "A Meia Luz".

FLORIANO — "Rainha da Broadway" e "Traidor Interno".

IDEAL — "Canção da Russia".

IRIS — "Alcova da Morte" e "Idilio Sincopado".

LAPA — "Jack London" e "Sherlock do Ar".

MEM DE SA' — "Herói de Mentira" e "Caminho Bloqueado".

METROPOLE — "Vivo para Cantar".

PARISIENSE — "A Princesa e o Pirata" com Bob Hope.

POPULAR — "Ganga Din" e "Aliança de Aço".

PRIMOR — "Cleopatra".

S. JOSE' — "Um Punhado de Bravos".

ORIENTE — "Quarenta e Oito Horas" e "Cow-Boy Apaixonado".

(COPACABANA)

AMERICANO — "China Inconquistavel" e "Orfão da Fama".

ATLANTICO — "Adoravel Engano" com Claudette Colbert e Fred Mac Murray.

IPANEMA — "Horizontes Brancos" e "O Charlatão".

METRO COPACABANA — "Paixão de Outono" com Mary Astor e Philip Dorn.

PIRAJA' — "Os Amores de Edgard Alan Poe".

RITZ — "Adoravel Engano" com Claudette Colbert e Fred Mac Murray.

RIAN — "Amigos da Onça" com Budd Abbot e Lou Costello.

ROXI — "O Cantico do Sarong" e "Idilio da Ribalta".

BAIRROS

SÃO LUIZ — "Amigos da Onça" com Budd Abbot e Lou Costello.

CARIOCA — "A Noite Sonhada" com Paul Muni e Merle Oberon.

AMERICA — "Amigos da Onça" com Budd Abbot e Lou Costello.

METRO TIJUCA — "Paixão de Outono" com Mary Astor e Philip Dorn.

OLINDA — "Adoravel Engano" com Claudette Colbert e Fred Mac Murray.

STAR — "Adoravel Engano" com Claudette Colbert e Fred Mac Murray.

HADDOCK LOBO — "Alegre Divorciada" e "Mascara do Oriente".

BANDEIRA — "Graças á Minha Boa Estrela".

EDISON — "Queijo Suiço".

GRAJAU' — "O Grande Bravo".

GUANABARA — "Horizontes Brancos" e "O Traidor Interno".

SÃO CRISTOVÃO — "Serenata Boemia".

POLITEAMA — "Vivo para Cantar".

JOVIAL — "Espirito Naval" e "O Charlatão".

TIJUCA — "Horizontes Brancos" e "Gangster Manso".

VELO — "Quem com Ferro Fere" e "Aventura para Dois".

VILA ISABEL — "Explosivos" e "Orfãos da Fama".

APOLO — "Um Crime entre Amigos" e "Quase Orfã".

AVENIDA — "Vespera de São Marcos".

FLUMINENSE — Sob a Luz das Estrelas" e "Aventureiro do Alaska".

MARACANÃ — "A Rainha da Broadway" e "O V Acusador".

CATUMBI — "Uma Noite de Amor" e "Querer é Vencer".

GUARANI — "Nosso Barco nossa Alma" e "Saiu Cinzas".

RIO BRANCO — "Romance Proibido" e "Mr" Winkle vai para a Guerra".

(CENTRAL)

TODOS OS SANTOS — "Perigo Louro" e "Bandoleiro do Misterio".

MASCOTE — "Cleopatra" e "Serei Sempre Tua".

MEIER — "Sinfonia do Passado" e "Somos Todos Irmãos".

ALFA — "Professor Astuto" e "Um Parecido Fatal".

COLISEU — "O Bom Pastor".

PARA TODOS — "Pacto do Sangue" e "Os Crimes do Dr. Vernon".

BEIJA FLOR — "China Inconquistavel" e "O V. Acusador".

QUINTINO — "Estrada da Vitoria" e "O Caminho Bloqueado".

PIEDADE — "Os Amores de Edgard Allan Poe".

MODERNO — "A Ponte de Waterloo".

MODELO — "Obra Destruidora" e "Esta Noite Morrerás".

MADUREIRA — "Um Crime entre Amigos" e "Quase Orfã".

(LEOPOLDINA)

SANTA HELENA — "Gunga Din".

ROSARIO — "A Filha do Comandante".

RAMOS — "Casei-me por Engano".

PARAISO — "Os Super-Homens" e "Um Assassino de Luvas".

ORIENTE — "E o Amor Nasceu" e "Amigos até á Morte".

PENHA — "Uma Noite Inesquecivel" e "Do Fundo da Noite".

SANTA CECILIA — "Um Cientista Distraido" e "Morte na Pagina Dois".

ILHA DO GOVERNADOR

ITAMAR — "Brasil" e "Os Crimes do Dr. Vernon".

Aparece neste flagrante tirado num baile, entre outras pessoas a senhorinha Gilda Willensens, a senhorinha Riza Catão e o sr. Mauricio Dutra (Foto "Sombra")

Concertos

Concerto da A. B. I. — Elisa Nalberger e Neide Bivar, hoje, ás 21 horas.

— Cantora Ana Maria Fiuza, hoje, na E. N. de Musica, ás 21 horas.

— Cantora Leticia Figueiredo — A. B. I., ás 2 horas, do dia 5.

— Alunos da professora Iolanda Peixoto — Conservatorio Brasileiro de Musica, dia 6, ás 17 horas.

— Pianista Marçal Romero — A. B. I., ás 17 horas, do dia 6.

— Violencelista Eurico Costa — E. N. de Musica, dia7, ás 21 horas.

— Cantora Delvair Silva — No dia, na A. B. I., ás 21 horas.

MENU DO DIA

Por Saint'Ange

ALMOÇO

Galinha com purée de castanha (1).

* * *

Filet mignon á Henrique IV. (2)

* * *

Abacaxi com vinho.

* * *

Bolo ligeiro com compota.

* * *

(1) — GALINHA COM PURE'E DE CASTANHA — Faça 2 galinhas com champignons; escorra 2 latas de petits-pois, junte uma colher de manteiga e uma de açucar. Faça um purée de um quilo de castanhas passadas e ligadas com uma chicara de leite quente, fervido com um pedacinho de baunilha e uma colher raza de açucar. Arrumação: emborque uma tigela num prato grande redondo e ponha as castanhas ao redor, através do passador de batatas, para que caiam como cobrinhas. Retire a tigela, arrume a galinha no centro, e, separando-a das castanhas. Ponha os petits-pois em corôa. Suprima os champignons.

(2) FILET A' HENRIQUE IV — Compre 12 filets mignons, partidos, ou então 2 quilos de filet e corte em 12 fatias. Tempere de sal e leve a tostar dos dois lados, na frigideira, com manteiga clarificada. Faça molho Béarnais. Tome 12 fundos de alcachofras cozidas ou de 2 latas. Tire com a colher menor 1 1|2 chicaras de cenoura. 1|2 de batatas frito na manteiga. Ponha os filets num prato, cubra com o proprio molho e ponha os fundos de alcachofra em cima com um punhado de bolinhas.

* * *

JANTAR

Sopa de batatas doce.

* * *

Carne de porco.

* * *

Vagens em feixes.

* * *

Ensopado de carneiro.

* * *

Arroz simples.

* * *

Creme de laranja.

Diario Astrológico

Hoje, 31 — Favorabilidades em novas realizações, mudanças, contratos, casamentos.

ACONTECERA' HOJE, AO LEITOR:

— Seguem-se as possibilidades felizes, ou não, de hoje, com horas e numeros promissores para os leitores nascidos em quaisquer dia, mês e ano dos periodos abaixo:

PARA OS NASCIDOS

ENTRE 22 DE DEZEMBRO E 20 DE JANEIRO — Sucesso em todos os empreendimentos, principalmente, nos relativos á arte e á literatura. 15, 18 e 20; 51, 81 e 83. (hs. e ns.)

ENTRE 21 DE JANEIRO E 18 DE FEVEREIRO: — Manhã aziaga, a tarde será favoravel nas reuniões sociais, clubes, etc., 7, 9 e 24; 52, 54 e 60. (hs. e ns.)

ENTRE 19 DE FEVEREIRO E 20 DE MARÇO: — Arrependimentos, descrença e pensamentos distantes. 18, 19 e 20; 36, 37 e 47. (hs. e ns.)

ENTRE 21 DE MARÇO E 20 DE ABRIL: — Recebimentos e probabilidades de fechamento de bons negocios. 14, 15 e 17; 41, 51 e 71. (hs. e ns.)

ENTRE 21 DE ABRIL E 20 DE MAIO: — Expectativas de acontecimentos agradaveis. 5, 6 e 7; 32, 33 e 34. (hs. e ns.)

ENTRE 21 DE MAIO E 20 DE JUNHO: — Tarde desfavoravel, com desinteligencias domesticas e apreensividade por causa de parentes ou amigos. 21, 22 e 23; 81, 91 e 92. (hs. e ns.)

ENTRE 21 DE JUNHO E 22 DE JULHO: — Imprudencia nos negocios e agressividade. 19, 20 e 21; 46, 47 e 48. (hs. e ns.)

ENTRE 23 DE JULHO E 23 DE AGOSTO: — Precipitação e negocios mal sucedidos. 22, 23 e 24; 31, 32 e 42. (hs. e ns.)

ENTRE 24 DE AGOSTO E 22 DE SETEMBRO: — Improprio para encetar viagens e fazer mudanças. 8, 9 e 10; 44, 45 e 55. (hs. e ns.)

ENTRE 23 DE SETEMBRO E 23 DE OUTUBRO: — Pequenas possibilidades em relação ao outro sexo. 1, 2 e 3; 10, 20 e 30. (hs. e ns.)

ENTRE 23 DE OUTUBRO E 23 DE NOVEMBRO: — Dia de maus aspectos: melancolia e acontecimentos desagradaveis. 11, 12 e 13; 20, 21 e 22. (hs. e ns.)

ENTRE 23 DE NOVEMBRO E 21 DE DEZEMBRO: — Eventos de máus augurios, rompimentos e desgostos intimos. 14, 15 e 16; 41, 51 e 61. (hs. e ns.)

Apostilas de titulos de Servidores Municipais

O prefeito baixou decretos, ontem, fixando a pensão anual concedida ao sr. Orozimbo de Andrade; retificando para escriturario o cargo do zelador Juventino Emiliano Pereira da Silva; retificando a classe do fiscal aposentado José Inacio Pereira; retificando para oficial administrativo o cargo do escriturario aposentado Maria Candida de Araujo Fonseca; demitir, a vista de processo, o trabalhador Justiniano Vicente Pereira; exonerar, a pedido, o medico João Hugo Menditeguy e designar o professor de curso secundario Mario Bulhão Ramos, para as funções de advigado do Serviço Técnico Especial do Morro de Santo Antonio.

SOCIAIS

ANIVERSARIOS

Fazem anos hoje:

SENHORES: promotor Francisco de Paula Baldessarini; cel. Homero Maisonete; Roberto Pereira; Adolfo da Silva Guedes; Carlos Medeiros; Anibal Riograndense Rocha; padre Albino Tonelato.

MENINO: — Amauri, filho do casal Vanderley-Edila Guimarães Vanderlei.

SENHORAS: — Dulce Estela de Araujo Bastos; Maria de Sá Pinto; Sarah Moreira e Lucilia Coutinho.

SENHORINHA: — Dulce de Maranda Cordilho.

MENINA: — Marilene, filha do casal Ademar Ercilia Petronilho.

SOLENIDADES

A Escola Nacional de Agronomia realizará, hoje, ás 16 horas, com varias solenidades, no anfiteatro da Escola, o encerramento do ano letivo.

VIAJANTES

Chegou, ontem, de Santiago, via Buenos Aires, pelo "clipper" da Panair, o general de carabineiros, Hornan Santa Cruz, ministro do Supremo Tribunal Militar do Chile.

— Em missão especial do Escritorio de Assuntos Interamericanos, de Washington, chegou ao Rio, procedente de Assunção, pelo avião da linha paraguaia da Panair do Brasil, o escritor e jornalista equatoriano José Plaza, fundador do periodico "Claridades".

ENTERROS

Foram sepultados ontem:

No cemiterio de São Francisco Xavier, ás 9 horas, o sr. Antonio Marques.

— No cemiterio de São João Batista, ás 15 horas, o professor Bruno Lobo e ás 16 horas, a sra. Alba Monteiro Paiva Lopes.

MISSAS

Na igreja de Santa Rita, ás 10 horas, no dia 2 do proximo mês, do sr. Mario Martins da Cruz.

Serão celebradas hoje:

— A's 10,30 horas, de São Francisco de Paula, da sra. Laura Vasconcelos de Morais.

— Na igreja do Carmo, ás 11 horas da sra. Isabel Soares Pereira Cota.

— A's 11 horas, na Catedral Metropolitana, do sr. Jorge Dreux.

PUBLICAÇÕES

Recebemos e agradecemos:

"EXEMPLO E INSPIRAÇAO", de João Daudt d'Oliveira, discurso de paraninfado da 26ª turma de especialistas da Escola Técnica de Aviação, proferido em São Paulo, a 31 de agosto de 1945, 14 pags.

"BOLETIM" do Consulado da Suecia. Numero 48, com variadas informações comerciais e dados sobre 125.000 estrangeiros que ainda se encontram no país, foragidos da guerra.

"BOLETIM", do Conselho Técnico de Economia e Finanças, do Ministerio da Fazenda. Outubro, n. 58. Insere, além de variado noticiário e legislação, o capitulo 6 e 7 da "Historia da Divida externa da União", de autoria do sr. Valentim Bouças.

"BOLETIM MENSAL" da Associação Brasileira de Farmacia, ns. 10-12, agosto-outubro. Revista especializada, traz fart s e variados artigos sob m téria de orientação e confecção de publicidade.

"REVISTA IMPOSTO DA RENDA, dirigida por Anibal Petersen Junior, ano 8, nº 9, setembro. Traz, além da parte de jurisprudencia e noticiário, detalhado artigo sobre como deve proceder o contribuinte perante o imposto de renda.

"SAPS", boletim mensal do Serviço de Alimentação da Previdencia Social. Numero de outubro, com interessantes artigos, entre os quais os "Erros na Alimentação do Brasileiro", do dr. J. J. Barbosa.

"S. PAULO DE ONTEM, DE HOJE E DE AMANHÃ", boletim do Depto. Estadual de Propaganda, n. 19, setembro. Notas variadas, entre outras sobre as raridades da Seção de Mapas da Biblioteca Municipal de São Paulo.

"BOLETIM SEMANAL" do Serviço Inter-Aliado de Informações, n. 182, de 26 de outubro, com variados noticiarios sobre as Nações Unidas.

PUBLICAÇÕES MEDICAS", n. 63, maio. Varios artigos originais, noticiario e bibliografia.

"REVISTA BRASILEIRA DE FARMACIA", n. 7, julho. Noticiário e artigos originais.

"BOLETIM" da Associação Comercial de Santa Maria, no Rio Grande do Sul. Variado noticiario.

"VITORIA", revista semanal de propaganda agricola e conhecimentos uteis. Numero 6-19-20, outubro.

"VIDA RURAL E ECONOMICA", de Porto Alegre, julho, dirigida por Armando de Lima. Várias colaborações e noticiário, além de uma sintese da futura carta do agricultor gaucho.

"BOLETIM SHELL", vol. 3, n. 28, com artigos técnicos e uma reportagem sobre a historia do para-ráios.

"REVISTA DUPERIAL", maio e junho. Otimas ilustrações, com artigos de ordem técnica e um sobre a mineralogia brasileira.

Conferências

— PROF. FLORINDO VILA ALVARES — Hoje, ás 20.30 horas, na Casa dos Poveiros, na rua do Bispo, 302, sobre "Personagens de Eça de Queiroz".

— PROF. CHARLES FENWICK — Hoje, ás 10.30 horas, na Faculdade Nacional de Direito, sobre "O antigo e o novo Direito Internacional — comentarios sobre suas transformações".

— SR. JOSUE' GONÇALVES — Amanhã, ás 20.30 horas, no Centro Espirita Luiz Gonzaga, na rua Visconde de Santa Cruz n. 87, sobre tema evangelico.

— MINISTRO FERNANDO LOBO — Amanhã, ás 17.30 horas, no instituto Brasil-Estado Unidos, sobre "Intercambio cultural do Brasil com os Estados Unidos".

— SR. AURELIO A. VALENTE — No dia 4 de novembro, ás 16 horas, na Agremiação Espirita Pedro II, na rua Barão de Iguatemi, 114, sobre "A influencia do espiritismo na juventude".

SABONETE

Vale Quanto Pesa

O sabonte das familias!
A' venda em todo o Brasil

Opção de oficiais engenheiros navais

Optaram pela permanencia no Corpo de Engenheiros Navais, em extinção, conforme requereram, os oficiais abaixo mencionados, os quais passaram a ter o mesmo numero de oficial do Corpo da Armada de antiguidade correspondente ao posto, em 31-5-1945-C.E.N. — capitães de mar e guerra: Gastão Greenhalgh Ferreira Lima, Juvenal Greenhalgh Ferreira Lima, Silio Weguelin de Abreu, Heitor Galiez, Cesar Mauriti da Cunha Menezes, Cicero de Freitas Marinho, capitães de fragata — Oscar Leite de Vasconcelos, Afonso Aranha Parga Nina e Raul de Farias Melo. C.A. — capitães de mar e guerra: João Duarte, Guilherme Bastos Pereira das Neves, Francisco Pedro Rodrigues da Silva, Sostenes Barbosa, Raul Lobato Aires, capitães de fragata José Joaquim Belford Guimarães, Raul Alvares de Azevedo e Castro e João Carlos Cordeiro da Graça.

ABANDONADO O ESPIRITO SANTO NO PLANO RODOVIARIO NACIONAL

DECLARAÇÕES DO EX-SENADOR MONTEIRO FILHO SOBRE A CARTA DO SR. YEDO FIUZA — INCLUSÃO NO PLANO QUINQUENAL

O sr. Yedo Fiuza dirigiu ao brigadeiro Eduardo Gomes uma carta a proposito do discurso do candidato nacional em Cachoeiro de Itapemirim, citando o sr. Jeronimo Monteiro. A proposito dessa carta, aquele politico capichaba nos fez as seguintes declarações:

— Fui, nominalmente, citado em carta do sr. Yedo Fiuza ao major brigadeiro Eduardo Gomes, sobre o plano rodoviario nacional e sobre o abandono em que o mesmo deixou, até hoje, o Estado do Espirito Santo.

1. Estou de acordo com o ilustre colega, sr. Yedo Fiuza, no reconhecer como verdadeiras e incontestaveis as observações e as citações numericas apresentadas pelo eminente candidato nacional.

2. De fato, como afirmou o discurso de Cachoeiro de Itapemirim e como, lealmente, confirma o sr. Yedo Fiuza, o Governo Federal despendeu cerca de 600 milhões de cruzeiros em 14 anos e "sem um so beneficio" para o Espirito Santo!

3. Tambem é verdadeiro o sr. Yedo Fiuza quando confessa que ha uma rodovia em construção, Salvador-Niteroi, a ser feita "ás expensas dos cofres estaduais". E o Departamento Federal apenas "acompanha com a mais decidida simpatia este esforço"; e nenhuma verba ela ainda destacou para aplicação no solo capixaba!

4. Somente divirjo do ilustre colega na iniciativa, menos elegante, de envolver o meu nome num debate, entre o eminente candidato nacional e a direção de um importante Departamento, como o que está sob a sua competente direção. Em documento de tal envergadura, querer intrigar-me com as correntes eleitorais do Espirito Santo é objetivo que não honra a elevação moral e intelectual do ilustre colega. Tenho, pelos meios ao meu alcance, procurado pugnar pelo Espirito Santo, como o fiz em palestras, mesmo com o ilustre dr. Fiuza. E, ha pouco mais de um ano, lhe solicitei fosse já construido o ramal Caratinga-Vitoria, transmitindo igual desejo do, então, interventor Jones Santos Neves, que, agora, o pode atestar ou contraditar. Em reunião de interventores em 1941, já reclamava o sr. Punaro Bley: "As rodovias do Espirito Santo são de 2ª ordem. O Estado não foi beneficiado com a execução do projeto do DNER"

Em suma, após ter reconhecido como procedentes e fundamentadas as observações do eminente candidato brigadeiro Eduardo Gomes, poderia o ilustre colega encerrar sua atenciosa missiva, sem descer a respingar-me insinuações de secundarios alcances locais. Ao menos em atenção ao apreço e á admiração pessoal, que lhe dedico.

E faço votos por que o Espirito Santo fique devendo, desde já, ao discurso do nosso candidato, a possivel inclusão do ramal para Vitoria no plano quinquenal, agora submetido á Comissão de Planejamento do Governo Federal.

LOÇÕES GALLY

PERFUMAM OS MAIS BELOS PENTEADOS!

Orygam — Rêve Rose — Narciso Azul — Paris e Harpa
A venda em todo o Brasil

O caso do aumento de salarios dos empregados da City

O chefe do Governo submeteu á apreciação do DASP os processos originados por uma petição do Sindicato dos Trabalhadores em Serviços de Esgotos do Rio de Janeiro, orgão de classe dos empregados da The Rio de Janeiro City Improvements Company, no sentido de obter o reajustamento dos salarios dos respectivos associados. O sindicato pleiteou, de inicio, um reajustamento na seguinte base: salarios até 1.000 cruzeiros, 50% de aumento; de 1.000 a 1.500, 40%; de 1.500 a 2.000, 30%; de 2.000 a 2.500, 20%; de 2.500 a 3.000, 15%; de 3.000, 10%.

A empresa recorreu, propondo as seguintes alterações: salarios até 500 cruzeiros, 40%; de 500 a 750, 30%; de 750 a 1.220, 20%; de 1.250 a 3.000, 10%; e alem de 3.000 não haveria aumento.

Ouvido a respeito, o DASP proferiu longo parecer, que o chefe do Governo aprovou, no sentido de ser a questão do aumento dos empregados da City encaminhada á comissão criada pelo decreto n. 7.716, de 16 de julho deste ano, á qual cabe orientar e sistematizar a aplicação dos dispositivos do decreto-lei n. 7.524, de 5 de maio ultimo.

ADVOCACIA TRABALHISTA
NAPOLEAO FONYAT
Ex Presidente da Junta
Carmo 65 4.º 43-8188

FOSFOVITAMINA GRANADO
O FORTIFICANTE PARA TODAS AS IDADES

(No dia do seu casamento, Kay Allison ficara esperando na igreja, á hora da cerimonia, por seu noivo, Barry Flynn, proprietario de uma mina em Nevada, sem que este aparecesse. Kad recebera cartas de Jetta Dorne, socia de Barry e a quem ele namordra ha tempos, dizendo-lhe que o mesmo não compareceria ao casamento. Os pais de Kad deixam a cidade para escapar a comentarios desagradaveis, mas ela resolve ir á procura do homem que ama, com o fim de obter uma explicação. Ching, criado de Barry, diz a Kay que Stanley Gilbert, que ela havia encontrado no apartamento do noivo, telefonara para seu patrão poucos instantes da cerimonia religiosa. Kad soube, em seguida, que Barry fugira em seu avião. Esperando encontrá-lo na mina, toma o aeroplano para Nevada. Com surpresa, verifica que Gilbert é seu companheiro de viagem e troca, então, algumas palavras com ele, durante o trajeto, Kad recusa a proposta de Gilbert de alugarem juntos um carro até Motab, cidade próxima á mina. No entanto, tendo seu automovel enguiçado no meio da estrada, resolve acompanhar Gilbert o resto da viagem. Chegando á mina, ás 9 horas da noite, somente aKay é permitida a entrada. Stanley troca de roupa com o motorista, finge ser um mineiro e consegue um emprego em Falling Star, na manhã seguinte. Na mina, apesar de não ter sido convidada, Kay é obrigada a aceitar a hospitalidade de Jetta Dorne, tendo como criada Melody, uma chinesa que lhe proporciona todos os cuidados).

Rob Eden escreveu :

O HOMEM QUE EU QUERO

CAPITULO XV

— Meu nome é Jetta Dorne. Creio que você é Miss Allison, não?

— Sim, Miss Dorne — respondeu Kad — Aliás, tenho que agradecer sua hospitalidade. Quando cheguei não tinha a menor intenção de demorar-me. Vim para vêr Barry. Será que ele já apareceu?

— Ainda não. Ele não me disse quando viria mas — estou esperando-o a qualquer momento. Quanto tempo pretende ficar aqui?

A grosseria dessa pergunta espantou Kad. No sul não se costuma indagar dos hospedes quando partiriam, a não ser que a presença deles fosse particularmente desagradaves.

— Bem... não sei ao certo... acho que ficarei até Barry chegar.

— A senhora sabe que essa casa é minha?

— Não sabia quando vim para cá, agora, porém, não tenho mais duvida alguma. No entanto, se não deseja...

— Perdôe-me, não disse isso para lhe ofender. Tenho estado muito nervosa ultimamente e nem sempre consigo controlar-me. É claro que, pode ficar aqui quanto tempo quiser. Alem disso não poderá viajar por estas montanhas após uma tempestade, e voar agora, tambem é perigoso

Neste momento, um homem abriu a porta e dirigiu-se para elas.

— Dick, deixe-me apresentá-lo a Miss Allison, — disse Jetta. Virando-se para Kay explicou:

— Este é Dick Morron, secretario de Barry.

Morron era um homem de baixa estatura e olhos vivos. Como o cabelo lhe nascia bem para trás, parecia ter uma testa enorme. Um bigode pequeno e bem cuidado e oculos de aro dourado davam-lhe o aspecto mais de um funcionário publico que de secretario particular. Sua roupa era de corte impecavel e ele cur curvou-se cerimoniosamente quando Jetta lhe apresentou a Kay.

— Já ouvi muito falar na senhora, Miss Allison, — disse delicadamente.

— Vamos jantar? — perguntou Jetta.

Sem esperar resposta conduziu-os através do hall para o salão de refeições.

Kay precisou dominar-se para não soltar uma exclamação diante da beleza da sala. A longa mesa de madeira escura estava coberta com uma belissima toalha rendada e as cadeiras eram todas trabalhadas á mão.

A mesa estava posta para três pessoas. O lugar de Kad era defronte a Morron, enquanto Jetta sentava-se á cabeceira. Defronte a eles havia uma jarra de flores, tão bem arranjada, que lembrou a Kad as mesas elegantes do Waldorf-Astoria.

Era estranho que Barry nunca lhe tivesse falado sobre a casa de Jetta. Na verdade ele muito pouco lhe havia dito sobre a mina e a vida que levava lá, e ela imaginara naturalmente que, naquele lugar a falta de conforto era absoluta. Nunca pensara encontrar ali tanto luxo e suntuosidade.

É verdade que a casa era de Jetta e não de Barry. Lembrou-se que ele lhe havia dito que morava numa pequena chacara perto da casa grande.

Barry deveria se sentir muito pouco á vontade no solar de Jetta, por que ele não era homem que gostasse de ostentar riqueza. Preferia sempre as coisas simples, e Kay seria capaz de apostar que sua casa era mobilada de forma completamente diferente da de Jetta.

Apesar de Kay apreciar e dar valor ás coisas bonitas, achou um pouco ridiculo se ter uma casa como aquela numa região de minas e tão distante da cidade.

A despesa ali devia ser enorme e Kad ficou admirada quando pensou no trabalho que deveriam ter tido para trazer todos aqueles tesouros por estradas horrorosas.

Varias vezes durante o jantar, a criada trouxe para Jetta um telefone dourado, no qual ela dava instruções á criadagem em voz tão baixa de Kad mal podia ouvir.

(Continua amanhã)

— Quanto tempo pretende ficar aqui? — perguntou Jetta Dorne abrutamente.
— Bem... Não sei ao certo... — respondeu Kay, admirada com a grosseria de sua rival.

NOTICIAS DOS ESTADOS

"Bracinho" tem 3500 garimpeiros

Fiscalização da profissão veterinaria — Vacinação da população de Belem — Aumento para os servidores publicos paraibanos

GARIMPOS DO RIO PARANAIBA

Em Itumbira, a industria extrativa do diamante toma vulto. Os garimpos do rio Paranaíba, atraem frequentemente numerosos lavradores vindos, em sua maioria, de Minas e Bahia. Esse municipio goiano, segundo as estatisticas mais recentes, produz anualmente mais de 3.500 quilates de diamante, no valor de muitos milhares de cruzeiros.

Um dos garimpos, o "Bracinho", reune atualmente cêrca de três mil garimpeiros. O local é constantemente visitado por capangueiros e representantes de firmas comerciais do Distrito Federal, Belo Horizonte e São Paulo.

No momento, a exploração de pedras preciosas no rio Paranaíba está sendo feita por processos regulares, utilizando os garimpeiros motores movidos a óleo crú ou acionados a carvão vegetal para a limpeza completa do desvio das aguas a trechos mais acessiveis á lavagem dos cascalohs.

ELETRIFICAÇÃO DO ESTADO

Acaba de ser criado em Minas o Departamento de Eletricidade, subordinado á Secretaria de Agricultura, Industria e Comércio e Trabalho do Estado, que terá por finalidade estudar os problemas do aproveitamento da energia elétrica e prestar assistencia técnica ás municipalidades e empresas particulares que solicitarem.

FISCALIZAÇÃO DA PROFISSÃO VETERINARIA

O 3.º Congresso Brasileiro de Veterinária, recentemente reunido em Porto Alegre, solicitou aos poderes publicos seja ampliado, na Superintendencia do Ensino Agricola e Veterinário do Ministério da Agricultura, o serviço de fiscalização do exercicio da profissão veterinária.

VACINAÇÃO DO POVO — Toda a população de Belém deverá ser vacinada contra a gripe, difteria e variola.

N. S. DO NAZARÉ — Após 15 noites de festejos no Largo do Nazaré terminaram as festividades de N. S. do Nazaré, em Belém.

ACADEMIA DE LETRAS — O sr. Guilherme de Andrade, novo membro da Academia de Letras da Bahia, tomará posse no dia 3 de novembro proximo, na cadeira n. 19, patrocinada pelo Barão de Cotegipe. Será saudado pelo sr. Magalhães Neto.

DIMINUIÇÃO NA COTA DE GASOLINA — Em Porto Alegre, a quota de gasolina para os carros de aluguéis, que era de 80 litros por semana, foi baixada para 50 litros, em vista da diminuição dos estoques do combustivel

AUMENTO PARA OS SERVIDORES PUBLICOS — Os servidores publicos da Paraíba deverão ser aumentados, a partir de dezembro em 173 % sôbre os vencimentos de 1943. Serão extranumerários, mensalistas, diaristas e oficiais da fôrça policial

AV. COPACABANA, 335
RUA BARATA RIBEIRO, 363
TEL. 26-6040
ABERTO ATÉ 10 HORAS DA NOITE

DANTON JOBIM
Raul Landim
Mauricio Cunha
G. R. Mello Mattos
ADVOGADOS
RUA ARAUJO PORTO ALEGRE, 64 3.º ANDAR
Telefone: 42-7577

PRODUCÃO, COMÉRCIO E FINANÇAS

CAMBIO

O mercado de cambio abriu ontem, em condições estaveis.

O Banco do Brasil vendia a libra a Cr$ 78.90 1/16 e o dolar a Cr$ 19,50 e comprava a Cr$ 77,77 15/16 e a Cr$.. 19,30 respectivamente.

Assim fechou inalterado.

O Banco do Brasil afixou ontem para as suas cobranças e de outros bancos cotas e remessas para importação as seguintes taxas:

A vista:

Libra	78.90	1|16
Dolar	19.50	
Coroa sueca	4.70	
Franco suiço ..	4.65	
Peso chileno ..	0.62	13|16
Peso boliviano ..	0.46	7|16
Peso argentino ..	4.91	3|16
Peso uruguaio ..	11.04	7| 8
Escudo	0.79	5|16

O Banco do Brasil para comprar as letras de cobertura afixou as seguintes taxas:

A' vista:

Libra	77.77	15|16
Dolar	19.30	
Escudo	0.78	5|16
Peso argentino .	4.77	3| 8
Peso uruguaio ..	10,69	5|16
Franco suiço ..	4.48	3| 4
Coroa sueca .. .	4,60	3| 8
Peso chileno ..	0.59	9|16

MERCADO OFICIAL

Compra:

Libra	66.49	1| 2
Dolar	16.50	
Franco suiço ..	3.84	5| 8
Coroa sueca .. .	3,93	9|16
Peso uruguaio .	9,14	3|16
Escudo	0,67	1| 8

CAMBIO LIVRE ESPECIAL

Venda:

	Cr$	
Libra	78,90	1|16
Dolar	20.00	
Compra:		
Libra	77,38	5| 8
Dolar	19.60	

OURO FINO

O Banco do Brasil, comprou hoje, a grama de ouro fino na base de 1.000 por 1.000 ao preço de Cr$ 22,70 e vendia ao de Cr$ 26,50 por grama.

BOLSA DE VALORES

A Bolsa de Valores não funcionou ontem.

CAFE'

O mercado de café disponivel funcionou ontem, firme e sem alteração nos preços.

O tipo 7, foi cotado ao preço de Cr$ 39,70 por 10 quilos, na tabua e durante os trabalhos não houve vendas.

Fechou inalterado.

COTAÇÕES POR 10 QUILOS:

	Cr$
Tipo 3	41.70
Tipo 4	41.20
Tipo 5	40.70
Tipo 6	40.20
Tipo 7	39.70
Tipo 8	39.20

PAUTA:

Estado de Minas: (Mensal)
Café comum 3.50
Café fino 4.10
E. do Rio (Semanal).
Café comum 3.00

MOVIMENTO ESTATISTICO

Entradas 13.564 sacas, sendo 4.432 pela Leopoldina; .... 1.534 pela Central; 1.606 pelo Regulador Fluminense. Rio; 346 pelo Regulador Espirito Santo e 5.646 por cabotagem. Embarques 200 sacas, por cabotagem. Café retirado 140. Existencia 451.527 sacas.

EM SANTOS

Funcionou calmo, cotando-se o tipo 4 (mole) a Cr$ 60.00 e o (duro) a Cr$ 59.30 por 10 quilos.

Entradas 42.665. Embarques 70.598. Existencia 2.982.993 sacas.

EM VITORIA

Funcionou firme, cotando-se o tipo 7/8 a Cr$ 32.80 por 10 quilos.

Entradas nada. Saidas nada. Estoque 148.357 sacas.

AÇUCAR

O mercado de açucar funcionou ontem, firme. As cotações permaneceram desconhecidas e as entregas verificadas foram regulares.

MOVIMENTO ESTATISTICO

Entradas 37.100 sacas, sendo 31.980 de Pernambuco; 3.937 de Campos e 1.183 de Minas. Saidas 15.589. Existencia .... 49.156 sacas.

ALGODÃO

O mercado de algodão em rama funcionou ontem, estavel, sem preços declarados e entregas regulares.

MOVIMENTO ESTATISTICO

Entradas nada. Saidas 306. Estoque 18.342 fardos.

SERVIÇO AEREO

Aviões esperados a sair hoje:

NAB — Chega de Recife e J. Pessoa ás 15,45 horas; parte paar Belém ás 6 horas e para Fortaleza ás 6,25 horas.

CRUZEIRO DO SUL — Chega de P. Alegre ás 16 horas e de Recife ás 16,10 horas; parte para Fortaleza ás 6 horas; para Fortaleza ás 7 horas e para B. Aires ás 8 horas.

VASP — Chega de São Paulo ás 8.40; ás 11.15; ás 14.15 e ás 16.45 horas e parte para S. Paulo ás 6.55; ás 9.30; ás 12.30 e ás 15.00 horas.

PANAIR — Chega de São Paulo e B. Horizonte ás 11,15 horas e parte ás 5,40 horas; chega de Natal e Caravelas ás 13,05 horas; de Cuiabá e São Paulo ás 14,25 horas; de São Paulo, P. de Caldas e B. Horizonte ás 15,15 horas e parte ás 16,25 horas; de B. Horizonte ás 17.10 horas e parte ás 14 horas; chega de São Paulo ás 17,35 horas e parte ás 14,15 horas; chega de Vitoria e Fortaleza ás 5,30 horas; de São Paulo, Curitiba e P. Alegre ás 5,45 horas.

PAN AMERICAN AIRWAYS — Chega de Miami e Caravelas ás 15.45 horas e parte ás 6 horas; chega de B. Aires e S. Paulo ás 16,25 horas; chega de Miami e Barreiras ás 16,30 horas.

QUEREM ACABAR COM A "SEMANA INGLESA"

ACUSAÇÕES E UM APELO DO SINDICATO DOS EMPREGADOS NO COMERCIO

Recebemos do Sindicato dos Empregados no Comercio do Rio de Janeiro a seguinte nota, denunciando alguns propositos de ser frustrada a "semana inglesa":

"Insistem alguns comerciantes de generos alimenticios, em seu proposito de fraudar a "semana inglesa", abrindo seus estabelecimentos ás segundas-feiras ás 8 horas da manhã, quando a lei atualmente vigente isso não lhes permite. Chegou ao conhecimento deste Sindicato que alguns proprietarios de estabelecimentos desse genero mais recalcitrantes estão organizando listas para angariar assinaturas e fundos com que pretendem custear medidas tendentes a pôr abaixo o novo regime.

Este Sindicato avisa a esses infratores que agirá contra os mesmos na defesa das justas pretensões de seus associados e pede aos empregados que estejam sendo coagidos a aceitar as imposições desses empregadores que estão perturbando a ordem social, que os denunciem a este Sindicato a apreendam a lista em questão a fim de ser instaurado o processo-crime contra quem, alem de se opôr ao cumprimento da lei, ainda pretende lançar sobre os agentes da administração publica duvidas quanto á sua honorabilidade.

Este Sindicato, por telegrama de hoje, se dirigiu ao sr. prefeito, reclamando contra a atitude de um agente da Prefeitura cuja tolerancia está sendo favoravel á burla que se está verificando contra o ato governamental. Diante das medidas que estamos tomando, esperamos que na proxima semana já estejam todos compenetrados de seus deveres a fim de que não sejamos forçados a tomar medidas extremas. Rio de Janeiro, 29 de outubro de 1945 — **Cupertino de Gusmão** — presidente."

O general Marshall e a bomba atomica

Séria advertencia do Chefe do Estado Maior

NOVA YORK, 30 (United Press) — O general George Marshall, chefe do Estado Maior do Exercito norte-americano, declarou que os Estados Unidos aproximarão o desastre de depositarem fé demasiada e cega na bomba atomica. Acrescentou que o aperfeiçoamento da bomba atomica torna mais imperioso que os Estados Unido retenham a sua força militar para "promover uma ordem mundial baseada na cooperação". Afirmou que uma poderosa força militar é o unico meio que poderá convencer o mundo de que os Estados Unidos se acham preparados para assistir á cooperação mundial traduzida em fatos. De outro modo, a America talvez venha novamente a pagar um preço muito maior do que "um milhão de baixas e somas astronomicas em dinheiro", como foram as perdas na segunda guerra mundial para restaurar a nossa segurança e restabelecer a situação do mundo.

Essas declarações de Marshall foram feitas na inauguração do forum do "Herald Tribune", intitulado "a Responsabilidade da Vitoria".

"No atual emocionalismo — disse Marshall — procuramos respirar aliviados abandonando a ação positiva e aceitando as novas teorias e as novas descobertas das ondas supersonicas, da energia atomica ou da explosão. Se esses notaveis produtos da nossa ciencia são destinados a afastar-nos da ação e lançar-nos no campo da inação, pode-se afirmar que uma teotria ou outra poderá ter influencia mais tragica sobre o destino dos Estados Unidos do que acham os mais pessimistas".

Aulas praticas de Ciencias Economicas para oficiais do Exercito

O professor Luiz Dodsworth promoverá ás 14 horas de hoje, no Conselho da Associação Comercial do Rio de Janeiro, uma aula pratica de pesquisas socio-economicas, dedicada aos oficiais da Escola de Intendencia.

O CONTEUDO

A dissertação do professor Dodsworth Martins versará sobre o modo como foram idealizados e realizados pelo Instituot de Economia, o Primeiro Congresso Brasileiro de Economia, a participação brasileira á Conferencia de Rye e a Conferencia de Teresopolis.

A menor foi atropelada e morta

A menina Rute, de 4 anos, filha de Lucien Grassmann, residente á Av. Atlantica, 162, apt. 92, tendo sido colhida por um auto em frente ao numero 1.100 da Av. N. S. de Copacabana, faleceu quando era medicada no Hospital Miguel Couto.

O cadaver foi removido para o Instituto Medico Legal.

Os cursos de adultos na Prefeitura

Autorizado pelo Secretario Geral de Educação e Cultura, o diretor do Departamento de Difusão Cultural baixou ordem de serviço expedindo instruções para a realização de exames de promoção e conclusão de curso dos alunos do Cursos Tecnicos de Adultos, que serão realizados a partir de 5 de novembro. Pelas instruções em apreço os exames serão antecipados para a data referida. Estabelecem as instruções baixadas, que as provas parciais se processarão de acordo com a escala aprovada pelo chefe do Serviço de Educação de Adultos. O aluno que faltar ás provas por motivo justificado, comprovado dentro de 48 horas, terá direito á segunda chamada, que se realizará logo após a terminação das provas normais; será aprovado o aluno que tiver obtido minimo, nota de 40 pontos em cada disciplina e nota global 50; o aluno que não alcançar promoção submeter-se-á a exame da disciplina em que não haja logrado a nota final necessaria, embora tenha obtido aquela nota global. Outras instruções completam essa ordem de serviço, definindo os sistemas de exames orais ou praticos, comissões examinadoras, julgamento, etc. O texto integral dessas instruções será publicado no "Diario Oficial", Secção II, de hoje.

Eleições municipais na Grã-Bretanha

Serão amanhã realizadas em 360 cidades

LONDRES, 30 (U.P.) — O país prepara-se para a luta eleitoral de quinta-feira proxima, dia em que serão celebradas em mais de 360 cidades e povoados da Grã-Bretanha as eleições para vereadores municipais, pelo periodo de 3 anos.

Como prologo dessas eleições municipais, as primeiras que se realizam no país desde 1938, houve tres semanas de campanha eleitoral, durante a qual as promessas e as acres censuras apenas foram superadas pela campanha do verão passado, para as eleições gerais.

Vaticina-se que os trabalhistas conquistarão outra retumbante vitoria. Os candidatos trabalhistas vêm insistindo sobre a conveniencia de contar com uma maioria trabalhista nos orgãos municipais, para poderem implantar as medidas oficiais de reconstrução, casas baratas e o programa social que o governo levará a cabo durante o critico periodo de após-guerra.

O MINISTERIO DA GUERRA CONTROLA TODO O PAÍS

(Conclusão da 3ª pag.)

policiamento. O patio interno do Palacio da Praça da República está sob a vigilancia da Companhia de Guardas, do comando do capitão José Giudice Claraz.

O GENERAL BENICIO DIRIGE O POLICIAMENTO MILITAR

O general Benicio da Silva, que mantém toda a 1.ª Região Militar de seu comando sob rigorosa prontidão, está fazendo pessoalmente, acompanhado de oficiais do seu Estado Maior, todo policiamento da cidade, inclusive dando instruções para que a capital se mantenha dentro da maior ordem possivel, abrigando todos os setores civis e militares de qualquer alteração.

NA MAIS PERFEITA ORDEM TODAS AS REGIÕES MILITARES DO PAIS

O gabinete do ministro da Guerra, que permanece ainda em rigorosa prontidão, continua mantendo-se em rigorosa comunicação com os generais Amaro Soares Bitencourt, Salvador Cesar Obino, Raimundo Sampaio, Ari Pires, Candido Caldas, Isauro Reguera, Alexandre Zacarias de Assunção e Mario Pinto Guedes, comandantes, respectivamente, das 2.ª, 3.ª, 4.ª, 5.ª, 6.ª, 7.ª, 8.ª e 9.ª Regiões Militares, os quais vêm pondo aquele setor militar ao par da situação das regiões militares que estão na mais perfeita ordem, achando-se toda tropa recolhida aos quarteis que observa a maior disciplina.

FALCONIERI SUBSTITUE PAQUET

Em face dos recentes acontecimentos politicos o general Falconieri da Cunha, que acaba de regressar da Europa, onde fez toda a campanha como inspetor geral da FEB, no setor italiano, foi mandado assumir o comando da guarnição da Vila Militar e Deodoro, em substituição ao seu colega, general Renato Paquet. O general Falconieri dirigiu-se imediatamente á região de seu novo posto aí tomando desde logo imediatas providencias para a maior ordem nesta capital.

NO GABINETE DO TITULAR DA PASTA DA GUERRA

O ministro Góis Monteiro recebeu, ontem, em seu gabinete, no Palacio do Exército, o presidente José Linhares, todos os generais ora no Rio, ministro João Alberto, majôres brigadeiros Eduardo Gomes e Armando Figueira Trompowski, brigadeiros Sá Earp e Vasco Alves Seco e o sr. Antenor Novais.

PELA MADRUGADA, NOS CORREDORES DO PALACIO DA GUERRA

(Conclusão da 3ª pag.)

um costume claro e os cabelos não mais bem penteados do que o habitual, entrou na sala. O ex-comandante da Artilharia da FEB explicou ao comandante em chefe do Exército que é esta, no momento, o cargo do general Góis) que estava esclarecendo os homens da imprensa e o general Góis se retirou. Pouco depois en enquanto ouvia a exposição do sr. Cordeiro, o reporter notou, á porta da sala, através dos oficiais que ali es comprimiam, um homem á paisana de oculos. Era o cel. Costa Neto que acabava de se encontrar no "hall" com o general Alcio Souto comandante da Moto-Mecanizada.

Não foi um encontro muito feliz para o bravo coronel das empresas incorporadas ao Patrimônio Nacional. Segundo explicava alguns oficiais daí a alguns minutos, ao repórter, o general Alcio Souto, vendo aproximar-se o coronel Costa Neto, dirigiu-se a êle em termos muito pouco gentis, pondo em destaque a orientação dos jornais superintendidos pelo coronel Costa Neto. Colhido de surprêsa pelo vendaval de observações do seu superior hierárquico, o coronel Costa Neto retirou-se pelo corredor, e ao passar perto de um capitão queixou-se, em voz baixinha, de que o general dizia que os jornais dêle, coronel, atacavam as classes armadas, quando, na verdade êle, coronel, não tinha jornais. Como nesse instante o general Alcio Souto ainda estivesse próximo, o capitão aconselhou o coronel a se retirar dali, uma vez que esta era a ordem do general, dada, aliás, em uma altura de voz capaz de ser ouvida por um Regimento inteiro.

CALMA E SATISFAÇÃO

Fóra disso, o ambiente no Ministério apezar da excitação dos comentários, era de calma e satisfação.

— "Foi uma coisa bonita — comentava um oficial — o Exército entregar o poder ao Judiciário. Agora com a saida desse homem, vamos ter sossego no Brasil:

— "Sossego e decencia" — disse um tenente da F. E. B.

O general Cordeiro de Farias distribuiu a proclamação do general Góis, desmentiu vários boatos sobre os quais foi nterrogado pelos jornalistas, e como êstes disputassem um pouco bruscamente as cópias do comunicado, que eram em numero muito pequeno para os presentes, recomendou sorrindo que os jornalistas não brigassem, porque no momento o Brasil precisa de calma.

A uma pergunta respondeu qeu o ministro José Linhares não fora siquer consultado du culminaram com a sua indicação para a presidência da Republica.

Outra vez no corredor, o repórter via um sueito magrinho cua carajjjjq-;fiq cuja cara não lhe parecia extranha. Ah, era o Heitor Moniz!

E na porta do Ministério o repórter ainda teve a sorte de encontrar um oficial da F. E. B. que lhe deu carona num "jeep" até a redaão. Os soldados bocejavam na trincheira diante do campo de Santana — naquele mesmo lugar onde há 56 anos atrás outros militares, interpretando também os anseios do povo, derrubaram outro regime.

Colhido por trem, faleceu no H. P. S.

Na Av. Rodrigues Alves, frente ao Armazem, 10, quando fazia manobras na "Maritima" uma composição colheu, esmagando-lhe os membros inferiores, um homem de cor branca, com 35 anos presumiveis, estivador, o qual faleceu quando era medicado no Posto Central de Assistencia.

Em beneficio dos feridos da F. E. B.

Organizado pela Obra de Fraternidade da Mulher Brasileira, realizar-se-á, hoje, ás 21 horas, um espetaculo em beneficio dos feridos da F. E. B.

Nesse programa excepcional, serão executados três ballados de grande efeito: sucessos da Temporada Oficial do Municipal: "Clair de Lune", "Luta Eterna" e "Papoula vermelha".

O sr. Igor Schwezoff, idealizador desses bailados, interpretará os três papeis principais masculinos dos mesmos, secundado pelos bailarinos norte-americanos Julia Orwath, Nataniel Stoudemmire e Nivardo Rueda, os quais graciosamente, assim como a Orquestra do Municipal sob a regencia do maestro Henrique Spedini e seu Corpo de Baile, prestarão sua colaboração neste espetáculo em beneficio dos "pracinhas" feridos na guerra.

Os bilhetes acham-se á venda na bilheteria do Municipal.

Dr. Newton Motta
Médico
DOENÇAS DE SENHORAS — OPERAÇÕES — PARTOS
Consultorio: Av. Rio Branco, 128 s/515
TEL. 42-6468
Consultas das 9 ás 12

Teatro Republica

Amalia Rodrigues A ROSA CANTADEIRA

HOJE E TODAS AS NOITES — ÁS 20,30 HORAS
Continuação do grande sucesso da opereta portuguesa
"A ROSA CANTADEIRA"
com AMALIA RODRIGUES, LUIZ PIÇARRA, PEDRO CELESTINO, Ema de Oliveira, Virginia Soler, Maria Ema, Manoel Santos Carvalho, Humberto Madeira e Aurea Paiva
Original de Amadeu do Vale, com lindas melodias do maestro-compositor Frederico Valerio
Sabado, Domingo e Feriado — Matinée ás 16 horas — Bilhetes á venda das 10 ás 22 horas

O tenor Luiz Piçarra O FIDALGO APAIXONADO

ANTECIPADO O JOGO S. CRISTOVÃO x AMÉRICA

Um jornalista no C. R. D. do Rio Grande

PORTO ALEGRE, 30 (Asapress) — O mundo esportivo recebeu com agrado a noticia da designação do jornalista Tullo Rose para o Conselho Regional de Desportos. Ser-lhe-ão prestadas varias homenagens.

Proclamado campeão o Guanabara

A F.M.F. proclamou o Guanabara campeão da 3.ª categoria.

Este clube participará do Campeonato Carioca de Amadores a iniciar-se no proximo domingo.

A Escola de Engenharia na liderança da Taça Eficiencia

Aproximando-se o termino da temporada esportiva universitaria promovida pela Federação Atlética dos Estudantes, torna-se mais empolgante o duelo para a conquista da Taça Eficiencia, cuja liderança pertence a E. N. de Engenharia.

Estão ocupando as principais colocações:

1.º — Escola Nacional de Engenharia — 42 pontos; 2.º — Escola Nacional de Educação Fisica — 37,5 pontos; 3.º — Faculdade Nacional de Medicina — 36 pontos; 4.º — Escola Nacional de Belas Artes — 28,5 pontos; 5.º — Faculdade Direito do Rio de Janeiro — 25 pontos; 6.º — Escola Nacional de Agronomia — 23 pontos; 7.º — Faculdade Nacional de Direito — 18,5 pontos; 8.º — Escola Nacional de Quimica — 13 pontos.

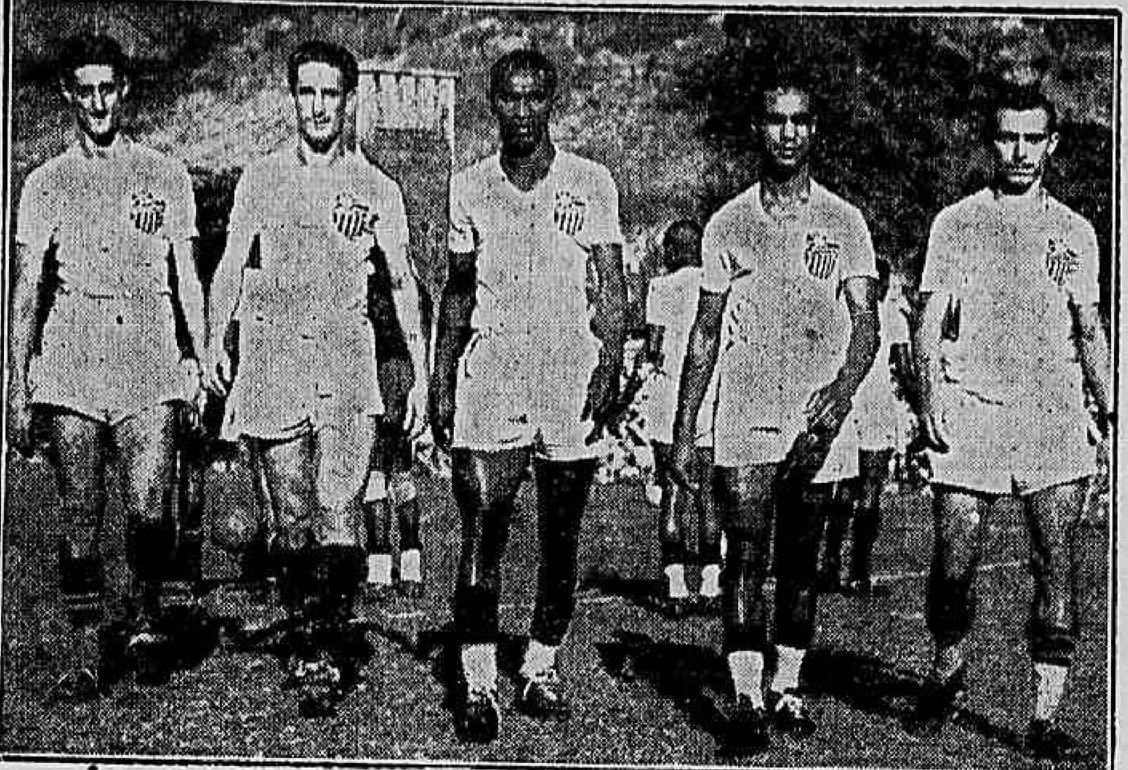

O ataque alvo

JOGARÃO SABADO, A TARDE, NAS LARANJEIRAS

O América e o S. Cristovão resolveram antecipar para sabado, á tarde, no campo do Fluminense, o prelio que, pela tabela, deviam realizar domingo.

Os dois clubes, com essa decisão, esperam obter uma melhor renda, visto que o jogo Vasco x Fluminense representa a unica atração da tarde esportiva de domingo vindouro.

Somente hoje dará entrada na entidade oficial o pedido da antecipação, devendo ser homologado imediatamente.

O AMERICA TREINARA HOJE

O conjunto do América, como de costume, treinará hoje, preparando-se o prelio com o seu antigo rival de bairro

Amanhã treinarão os alvos no seu gramado da rua Figueira de Melo.

O Vasco levará as guarnições campeãs ao Rio Grande

PORTO ÁLEGRE, 30 (Asapress) — Em entrevista á imprensa, o sr. Ciro Aranha reafirmou que o Vasco trará todas as suas guarnições campeãs brasileiras para tomar parte nas regatas do cinquentenario da primeira regata inter-clubes, neste Estado.

Em companhia das guarnições vascainas virão o dois com timoneiro do Guanabara e tambem o titular brasileiro. Para tanto, o Vasco contratou dois aviões para trazer a sua embaixada, que será chefiada pelo sr. Jaime Guedes.

PONTOS DE VISTA

A VEZ DO PATO

Entre os varios comentarios que surgiram na cidade, na noite de 29 para 30, entre os inumeros boatos, não faltou, como não podia faltar, o esportivo.

Em algumas das numerosas rodas que se formavam no centro, á cata de noticias, iamos encontrar os "corujas". E estes, eram positivos em seus comentarios. Só um clube havia ainda com possibilidades para alcançar o campeonato deste ano.

Naturalmente pensava-se logo no Vasco da Gama. Depois de uma campanha brilhante, sómente com três rodadas para terminar o certame, o gremio da Cruz de Malta está em situação privilegiada.

No entanto, o "favorito" era outro. Apenas, o Botafogo.

—(x)—

Por que ?

E a explicação surgia logo, facil, e até mesmo dotada de uma certa logica. Basta um estudo dos campeonatos anteriores levantados pelos alvi-negros.

Em 1910, o primeiro dos titulos levantados pelo alvi-negro, foi num ano de revolta.

Em 1930, o movimento de outubro; em 1932 a revolução Constitucionalista; e em 1935 o levante de novembro.

Com os fatos verificados agora, os entendidos não vacilavam. Só mesmo o Botafogo poderia manter uma atuação destacada e ainda almejar o titulo.

—(x)—

Havia no entando alguns que discordavam. Lembravam a situação do Vasco. Tentavam provar que dificilmente o Expresso da Vitória perderia ainda três pontos.

Mas os entendidos não vacilavam em suas previsões. A "historia" teria que se repetir.

E ficamos pensando se finalmente esta será a vez do Pato. Será!

PAULO MEDEIROS

Todo o team do Fluminense estará em condições de enfrentar domingo o Vasco

Batatais, Carango, Amorim, Pinhegas na Esquerda e Pascoal no pivot — Sensação para o choque de São Januario

O Vasco sabe que o Fluminense é desses adversarios que são sempre perigosoos quando vão travar uma luta de honra, como por exemplo a que domingo proximo terá, diante do clube da colina de São Januario. Por isso os seus temores aumentaram em grande parte, quando souberam os homens de São Januario, que Gentil Cardoso tomou providencias para colocar o onze tricolor em peso naquela luta.

BATATAIS, CARANGO, AMORIM E PASCOAL

DIARIO CARIOCA foi o unico jornal que deu á cidade a nova de que varios jogadores que vinham sendo observados por Gentil Cardoso solicitaram do tecnico de Alvaro Chaves permissão para jogar contra o Vasco.

Confirmando-se plenamente o que ontem esta folha noticiou, hoje podemos informar com absoluta certeza que Gentil vai atender ao pedido daqueles jogadores, uma vez que nos ensaios desta semana todos se revelem em perfeita forma tecnica e fisica.

Amorim é a unica duvida, mas Gentil espera que o perigoso ponta baiano possa estar em condições até domingo, para com Carango formar a ala direita, que tantas vezes deu belas vitorias ao clube tricolor das Laranjeiras.

Batatais vinha se preparando ha muito tempo e Gentil Cardoso já chegou a perguntar ao referido jogador se desejaria jogar, ao que ele teria respondido:

— Não sr. Gentil. Eu desejaria voltar a jogar contra o Vasco se o sr. achar direito e eu estiver na melhor forma possivel.

Como se vê, a situação não é boa para o Vasco da Gama. O Fluminense vai apresentar, domingo proximo em São Januario o melhor team que Alvaro Chaves poderia colocar em campo e acreditamos que para o Vasco da Gama a cartada de domingo proximo venha a ser das mais perigosas, porque o Fluminense é uma especie do America, quando luta em defesa de um principio esportivo e da propria honra do clube.

Dessa forma temos que admitir, que a luta de domingo, em São Januario venha a se revestir de um sensacionalismo incomparavel, uma vez que tudo indica a disposição dos tricolores em não cederem a qualquer manobra para perder sem esforços para o Vasco da Gama.

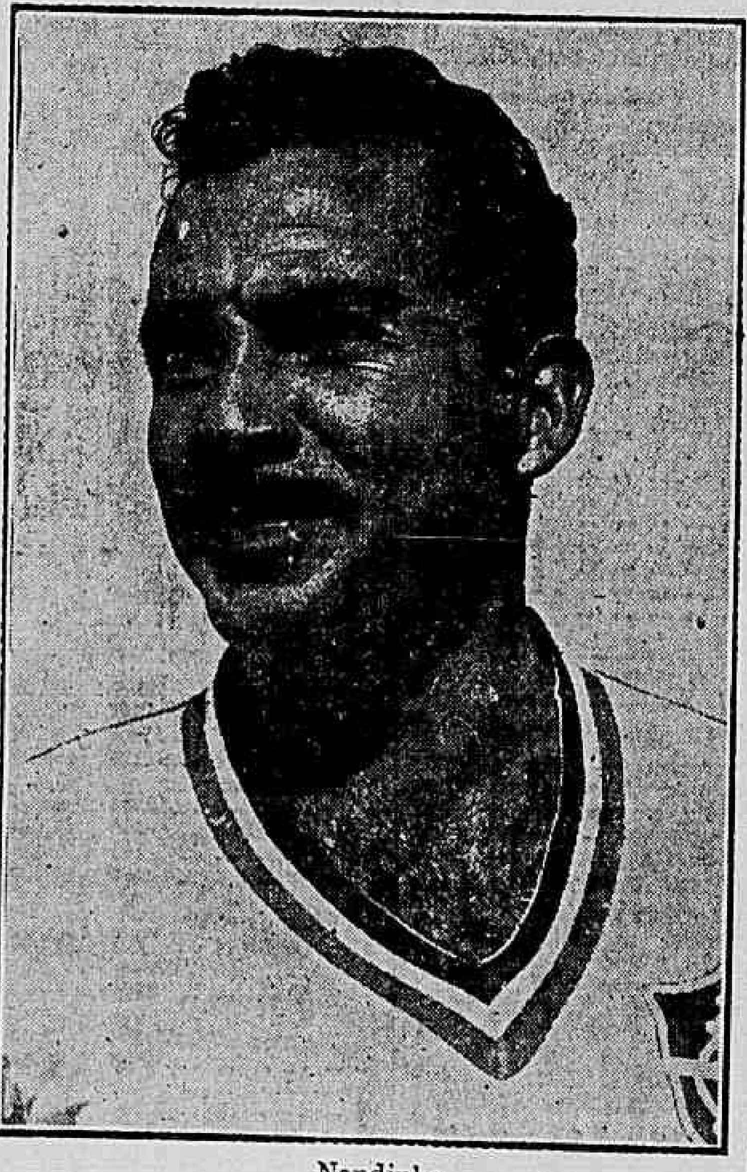

Nandinho

Botafogo x Vasco em luta pelo campeonato Carioca de Basket

E a seguinte a atual posição dos concorrentes ao Campeonato Carioca de Basketball:

1.º lugar — Botafogo — 9 jogos — 8 vitorias e 1 derrota — 364 pontos pro e 271 contra — Saldo — 93 pontos.

1.º lugar — Vasco — 9 jogos — 8 vitorias e 1 derrota — 318 pontos pro e 249 contra — Saldo — 66 pontos.

2.º lugar — America — 8 jogos — 5 vitorias e 3 derrotas — 246 pontos pro e 225 contra — Saldo — 21 pontos.

3.º lugar — Flamengo — 9 jogos — 5 vitorias e 4 derrotas — 294 pontos pro e 265 contra — Saldo — 29 pontos.

3.º lugar — Riachuelo — 9 jogos — 5 vitorias e 4 derrotas — 306 pontos pro e 233 contra — Saldo — 43 pontos.

4.º lugar — Tijuca — 9 jogos — 4 vitorias e 5 derrotas — 293 pontos pro e 288 contra — Saldo — 25 pontos.

5.º lugar — Aliados — 8 jogos — 2 vitorias e 6 derrotas — 211 pontos pro e 727 contra — Deficit — 61 pontos.

5.º lugar — Sampaio — 8 jogos — 2 vitorias e 6 derrotas — 176 pontos pro e 210 contra — Deficit — 34 pontos.

6.º lugar — Atlética — 9 jogos — 9 derrotas — 181 pontos pro e 258 contra — Deficit — 177 pontos.

O VASCO LIDER ABSOLUTO DO CERTAME ?

Na hipotese de vencer hoje o Vasco da Gama, ficara absoluto no primeiro posto já que contará com uma vitoria a mais sobre o Botafogo. Convém acentuar, que Vasco e Botafogo deverão decidir a liderança no proximo dia 9 quando defrontar-se-ão no rink do alvi-negro.

Rescindido o contrato de Ramos

O Bonsucesso vem de rescindir, amistosamente, o contrato de Ramos, seu meia esquerda efetivo.

Sete profissionais em apuros

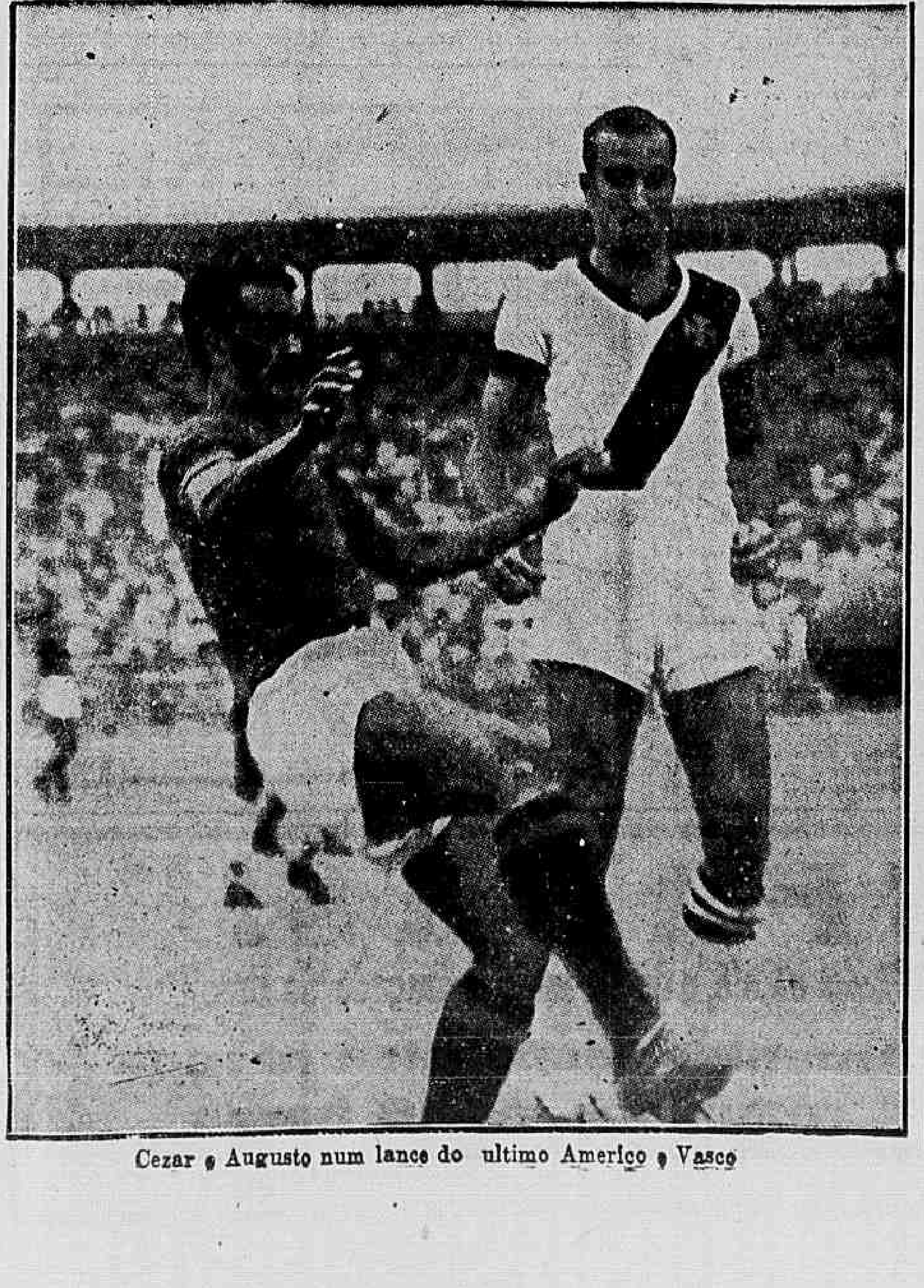

Cezar e Augusto num lance do ultimo America e Vasco

Movimentadissima a reunião do Tribunal de Penas marcada para amanhã — Dois treinadores indiciados para hoje

Estão indiciados, para hoje, dois treinadores e sete profissionais ,além de todo o quadro de reservas do Andaraí.

Os preparadores Flavio Costa, do Flamengo, por dar instruções aos jogadores e Abel Picabea, por desrespeitar um delegado da F. M. F., terão de ser ouvidos pelo dr. Domingos D'Angelo, do Tribunal de Penas, afim de instruir os processos para a reunião de amanhã do orgão disciplinar da F. M. F

Os jogadores indiciados são os seguintes: Bidon, do Madureira, por agressão; Vicente, do America, pela mesma falta; Cordeiro, do Vasco e General, do America, por agressão mutua; Laerte, do Vasco por agredir o juiz do jogo de aspirantes entre rubros e vascainos e, por fim, Cesar, do America e Rubem, do Vasco, citados na sumula por abusarem do jogo violento.

Para completar, tambem foram indiciados os delegados Jaime Gaffir de Carvalho e Helio Simões Figueiredo, da F. M. F. e os juizes Edmundo Cardoso, que será acareado com Kanela e Valdemar Ferreira de Carvalho.

FLUMINENSE X CARIOCA E SÃO CRISTOVÃO X OLIMPICO

HOJE A 1.ª RODADA DO RETURNO DO TORNEIO COMPLEMENTAR

Inicia-se hoje o returio do Torneio Complementar de Basket-Ball. Defrontar-se-ão Fluminense x Carioca no ginasio das Laranjeiras e S. Cristovão x Olimpico na quadra do Campo de S. Cristovão.

São os seguintes os detalhes:

São Cristovão x Olimpico, quadra do Sampaio A. C rua Antunes Garcia — Jairo Pombo do Amaral e Orestes Montenegro, juizes; José Rodrigues Pinho Filho, cronometrista; Pascoel Bruno, apontador e José Pallazo Filho, delegado

Fluminense x Carioca S. C. — ginasio rua Alvaro Chaves — Mario de Oliveira e Florivaldo Bandeira, juizes; Silvio Cintra Filho, cronometrista; Mariot Sodré Brito, apontador e Alcebiades Queiros dos Anjos, delegado

Quase pronto o rink de basket do Vasco

Está em vias de ser concluida a quadra de basketball do Vasco da Gama em S. Januario. Ao que apuramos, o novo rink cruzmaltino ficará pronto dentro de uma semana, em condições de ser utilizado para a pratica do esporte da cesta. O Vasco da Gama, visando comemorar esta iniciativa, pretende inaugurar a sua quadra com uma peleja interestadual.

TRAÇA-PAN
CONTRA TRAÇAS

As comemorações do "Dia do Empregado no Comercio"

Festejando a passagem do "Dia do Empregado no Comércio" o Sindicato dos Empregados no Comércio do Rio de Janeiro organizou para hoje o seguinte programa 9 horas — visita aos túmulos dos associados e amigos falecidos; 10 horas — visita aos associados internados no serviço de cirúrgia do Sindicato; 11 horas — visita ás obras do Edificio-Séde; 12 horas — hasteamento da Bandeira Nacional e Sindical, na séde: 13 horas — almôço oferecido pela atual Diretoiria aos componentes da chapa única, ontem eleita; 21 horas — baile no Orfeão Português, á rua dos Andradas, 59.

ELEITA A NOVA DIRETORIA DO GINASTICO PORTUGUÊS

VIEIRA DA SILVA NA PRESIDENCIA

Vem de ser eleita a nova diretoria que regerá os destinos do Ginastico Português no bienio 45-1946.

São os seguintes os atuais dirigentes da agremiação da Esplanada do Castelo:

Presidente, dr. Luiz Antonio Vieira da Silva; vice-presidente, dr. João da Silveira Serpa; 1.º secretario, Fernando Boulhosa; 2.º secretario, Jaime Pecegueiro Gomes da Cruz; 1.º tesoureiro, Armindo Reis; 2.º tesoureiro, José Avelino Marques Monteiro, 1.º procurador, Artur Lopes Cardoso; 2.º procurador, Filgueirino Moreira; diretor artistico, Cesar Fabri; diretor social, Afonso Lobo Leal; diretor geral de esportes, Manuel Faria da Silva.

Guinéo conquistou a sua primeira vitoria na Gavea

PARA CASA

PEDRO DANTAS

Por mais de uma vez, temos insistido no papel que representam as falsas "barbadas" como fator de desmoralização do turfe. O processo de sua atuação, facilimo de se compreender, é o seguinte: espalha-se que determinado cavalo é uma "barbada", por estas ou aquelas razões; o publico acredita piamente e leva seu dinheirinho aos "guichets"; a falsa "barbada" prova que é falsa; mas o publico, que jogou, acredita mais facilmente no furto do que no erro. Parece que esse pensamento traz algum consolo ao apostador: ele quer convencer-se de que jogou certo e devia ganhar. Não ganhou porque... houve moleza.

Nesses casos, o que muitas vezes sucede é que a malandragem está justamente em espalhar como "barbada" o que "barbada" não é: os sabidos vão na boa e remetem os trouxas para outra, a fazer "poule" para eles... Mas além desse tipo de falsas "barbadas", ha as falsas "barbadas" de retrospecto: o animal desturmado, que parece ter sobras no pareo, e, por qualquer circunstancia, não as tem mais, ou não as tem no momento.

Estes ultimos dias tivemos a oportunidade de assistir a mais de um exemplo de falsas "barbadas" assim. O mais caracteristico e expressivo é, certamente, o caso do sr. Getulio Vargas. Muita gente acreditava, ainda, que se tratasse de uma barbada autentica. Fiados no retrospecto, isto é, nas vitorias anteriores do seu preferido, muitos o supunham imbativel, na turma. Houve mesmo quem apostasse na sua vitoria o que podia e o que não podia apostar. Não é preciso citar nomes. Quem quiser os procure, para os lados da esquerda, entre os bancos da tribuna popular.

Erraram, como se viu. Em vão houve quem procurasse dissuadi-los do palpite errado. Mas, quando um carreirista mete um palpite como esse na cabeça, a parada é dura para extirpá-la. Só mesmo a realização do pareo. Assim mesmo, no "paddock", enquanto outros festejam, ficam eles decepcionados, acompanhando de olho comprido os preparativos daquele que lhes levou as melhores esperanças, e que, batido e cansado, apresta se tristemente a iniciar a viagem de volta. Para casa.

Concorrendo para o maior brilhantismo dos festejos comemorativos dos Empregados no Comercio, o Jockey Club Brasileiro realizou ontem, aliás como vem fazendo ha muito tempo, uma reunião extraordinaria.

O Hipodromo Brasileiro encheu-se de um publico entusiasta e numeroso, que não se cansou de aplaudir os ganhadores das seis provas de que se compunha o programa.

A prova mais interessante foi disputada em segundo lugar.

Essa carreira, uma eliminatoria para a nova geração, reuniu sete potros nacionais de tres anos, adquiridos nos leilões da Sociedade, e proporcionou ao cavalo Guinéo o seu primeiro triunfo em nossas pistas.

1ª CARREIRA

685 Premio "Sindicato dos Lojistas" — Animais nacionais de cinco anos, sem mais de uma vitoria no país — Pesos da tabela, com descarga — 1.000 metros (Pista de grama) — Premios: Cr$ 15.000,00 — Cr$ 3.000,00 e Cr$ 1.500,00:

PRESUMIDO, masculino, zaino, 5 anos, Rio Grande do Sul, Rio e Biachocka, do sr. Jocelin Pantoja, 56 quilos, O. Coutinho 1º
Evoé, 56 quilos, C. Pereira 2º
Telegrama, 52 quilos, O. Serra 3º
Olivia, 54 quilos, R. Freitas 0
Crisolia, 54 quilos, J. Mesquita 0
Altair, 50 quilos, A. Ribas 0

Ganho por quatro corpos, do 2º ao 3º, meio corpo.

Rateios: Cr$ 35,00, em 1º; dupla (23), Cr$ 51,00; placés: Presumido Cr$ 29,00; Evoé, Cr$ 30,50.

Tempo: 61 3|5.

Total das apostas: — Cr$ 142.260,00.

Criador: — Carlos A. Amaral.

Tratador: — Alberto Corsino.

RATEIOS EVENTUAIS

			Cr$
1—1	Crisolia ..	122	29,00
(2	Presumido	1505	35,00
2			
(3	Olivia	872	60,00
(4	Evoé	1267	41,51
3			
(5	Telegrama..	694	76,00
4—6	Altair-Serro Prata	415	127,00
	Total	6575	
12	.. ..	2155	24,00
13	.. ..	1150	44,00
14	.. ..	542	95,00
23	.. ..	472	109,00
24	.. ..	375	138,00
33	.. ..	654	678,90
34	.. ..	98	527,00

2ª CARREIRA

686 Premio "Instituto dos Comerciarios" — Potros nacionais de tres anos sem vitoria no pais, adquiridos nos leilões da Sociedade — Pesos da tabela — 1.200 metros — Premios: Cr$ 20.000,00 — Cr$ 4.000,00 e Cr$ 2.000,00:

GUINE'O, masculino, castanho, 3 anos, São Paulo, Santarem e Xiri, da sra. Arlinda C. Rosa, 58 quilos, A. Rosa 1º
Cruzeiro II, 56 quilos, O. Fernandes 2º
Guaiassu', 56 quilos, A. Ribas 3º
Itamonte, 55 quilos, A. Barbosa 0
Arranchador, 55 quilos, E. Silva 0
Turuna, 55 quilos, R. Benitez 0
Não correu: Ingá.

Ganho por dois corpos; do 2º ao 3º, dois corpos.

Rateios: Cr$ 29,00, em 1º; dupla (14), Cr$ 31,00; placés. Guinéo Cr$ 23,00; Cruzeiro II, Cr$ 16,00.

Tempo: 78".

Total das apostas: — Cr$ 187.460,00.

Criador: — Espolio L. P. Machado.

Tratador: Paulo Rosa.

RATEIOS EVENTUAIS

			Cr$
1—1	Guineo ..	2516	29,00
(2	Guaiassu' ..	1262	58,00
2			
(3	Turuna ..	269	271,00
(4	Itamonte ..	2642	26,00
3			
(5	Ingá, n/c		
(6	Cruzeiro II	2053	35,50
4			
(7	Arranchador	176	414,00
	Total	9118	
12	.. ..	805	80,00
13	.. ..	734	88,00
14	.. ..	2112	31,00
22	.. ..	86	753,00
23	.. ..	501	129,00
24	.. ..	2218	29,00
34	.. ..	1492	43,00
44	.. ..	150	932,00
	Total	8098	

3ª CARREIRA

687 Premio "Associação Comercial do Rio de Janeiro" — Animais nacionais de seis anos e mais idade, que não tenham ganho mais de Cr$ 24.000,00 em premios de 1º lugar no pais — Pesos: 56, e 52 quilos — 1.200 metros — Premios: Cr$ 12.000,00 — Cr$ 2.400,00 e Cr$ 1.200,00:

DORA DE LISCO, feminino, preto, 6 anos, Rio de Janeiro, Lord Breck e Agricola, do stud Placard, 52 quilos, O. Serra 1º
Cerrito, 52 quilos, J. Maia 2º
Gurupé, 56 quilos, V. Lima 3º
Orel, 50 quilos, A. Nery 0
Curupaiti, 56 quilos, J. Portilho 0
Gigante, 56 quilos, A. Rosa 0
Argenita, 50 quilos, A. Ribas 0
Elva, 56 quilos, A. Araujo 0
Somme, 53 quilos, O. Reichel 0
Minerio, 50 quilos, L. Coelho 0
Não correu: Boré.

Ganho por quatro corpos; do 2º ao 3º, meio corpo.

Rateios: Cr$ 24,00, em 1º; dupla (34), Cr$ 71,00; placés. Dora de Lisco Cr$ 10,00; Cerrito Cr$ 10,00; Gurupé, Cr$ 19,00.

Tempo: 79".

Total das apostas: — Cr$ 206.030,00.

Criador: A. Alencar.

Tratador: Oscar Andrade.

RATEIOS EVENTUAIS

			Cr$
1—1	Gurupé	2199	32,00
(	Curupaiti ..	1841	38,00
2 (3	Elva	323	219,00
(4	Argenita ..	173	409,00
(5	Dora de Lisco	2956	24,00
3 (6	Minerio ..	130	443,00
(7	Orel	145	188,00
(8	Cerrito	452	157,00
4			
(9	Somme-Gigante	805	117,00
	Total	8854	
12	.. ..	1266	55,00
13	.. ..	2802	25,00
14	.. ..	505	137,00
22	.. ..	287	241,00
23	.. ..	1973	25,00
24	.. ..	450	132,00
33	.. ..	298	232,50
34	.. ..	971	71,00
44	.. ..	111	624,00
	Total	8663	

4ª CARREIRA

688 — Premio "Sindicato dos Comerciantes Atacadistas" — Animais nacionais de quatro anos, sem mais de duas vitorias no país — Pesos da tabela — 1 400 metros — Premios: Cr$ 15.000,00; Cr$ 3.000,00 e Cr$ 1.500,00.

INFANTE, masc., alazão, 4 anos, Pernambuco, Acuty e Dian. do sr. F. J. Lundgren, 56 quilos, D. Ferreira 1º
Alvinegro, 53 quilos, L. Coelho 2º
Catavento, 56 quilos, J. Portilho 3º
Unico, 54 quilos, A. Ribas 0
Minucia, 54 quilos, C. Pereira 0
Stalingrado, 56 quilos, J. Martins 0
Maryland, 54 quilos, J. Mesquita 0
Não correu Hesione.

Ganho por um corpo; do 2º ao 3º, dois corpos.

Rateios: Cr$ 12,00 em 1º; dupla (14), Cr$ 17.00; placés: Infante-Maryland, 10,00; Alvinegro, 10,00.

Tempo: 90 2|5.

Total das apostas: Cr$ ...... 257 800,00.

Criador: o proprietario.

Tratador: Eulogio Morgado.

RATEIOS EVENTUAIS

(1	Alvinegro .	1168	63.00
1			
(2	Minucia . .	365	202,00
(3	Unico . . .	527	140,00
2			
(4	Stalingrado.	282	258,00
(5	Catavento .	542	136,00
3			
(6	Hesione — N. C.		
4—7	Inf. Mary. .	6321	12,00
	Total	9205	
11	. . . .	119	987,00
12	. . . .	442	266,00
13	. . . .	169	395,00
14	. . . .	6956	17,00
22	. . . .	73	1.609,00
23	. . . .	150	783,00
24	. . . .	2451	48,00
34	. . . .	1463	80,00
44	. . . .	2866	41,00
	Total	14689	

5ª CARREIRA

689 — Premio "Sindicato União dos Empregados no Comercio" — Animais nacionais de cinco anos, sem mais de tres vitorias no país — Pesos da tabela — 1 800 metros — Premios: Cr$ 15 000,00; Cr$ 3.000,00 e Cr$ 1.500,00.

GE, masc., castanho, cinco anos, São Paulo, Royal Dancer e Marcha Forzada, do sr. Vicente Giosa, 56 quilos, L. Rigoni 1º
Espeto, 53 quilos, J. Coutinho 2º
Eldora, 54 quilos, C. Brito 3º
Espalha Brazas, 56 quilos, E. Castillo 0
Edro, 56 quilos, J. Canales 0
Meeting, 56 quilos, A. Rosa 0
Telephonema, 54 quilos, O. Reichel 0
Boavista, 56 quilos, J. Mesquita 0
Não correu Acacia.

Ganho por quatro corpos; do 2º ao 3º, meio corpo.

Rateios: Cr$ 39.00 em 1º; dupla (11), Cr$ 280,00; placés: Gê, 18,00; Espeto, 43,00; Eldora, Cr$ 4300.

Tempo: 117 1|5.

Total das apostas: .... Cr$ 255.990,00.

Criador: A. J. Peixoto Castro.

Tratador: Jorge Burloni.

RATEIOS EVENTUAIS

(1	Gê	2358	39,00
1			
(2	Espeto . . .	1451	63.00
(3	E. Brasas .	2048	44.00
2			
(4	Eldora . . .	825	110,00
(5	Acacia — N. C.		
3 (3	Boavista ..	915	99.50
(7	Kalak . . .	98	929,00
(8	Meeting . .	361	252,00
(9	Edro	2965	31,00
(10	Telephon. .	364	250,00
	Total	11385	
11	. . . .	337	280,00
12	. . . .	1335	71,00
13	. . . .	384	246,00
14	. . . .	2210	43,00
22	. . . .	897	105,00
23	. . . .	472	200,00
24	. . . .	4710	20,00
33	. . . .	2[illegible]	3.628,00
34	. . . .	792	119,00
44	. . . .	628	150,00
	Total	11791	

6ª CARREIRA

690 — Premio "Associação dos Empregados no Comercio" — Animais nacionais de cinco anos, de quatro e cinco vitorias no país — Pesos da tabela, com descarga — 1.400 metros — Premios: Cr$ ...... 15.000,00; Cr$ 3.000,00 e Cr$ 1.500,00.

OLD PLAID, masc., tordilho, 5 anos, Pernambuco, Eagle Rock e Valeria, do Stud Mandarim, 52 quilos, D. Ferreira 1º
Rioli, 52 quilos, J. Maia . 2º
Tarobá, 56 quilos, L. Rigoni 3º
Sagres, 52 quilos, J. Martins 0
Estella, 54 quilos, E. Castello 0
Damarú, 50 quilos, O. Reichel 0
Enanio, 56 quilos, J. Canales 0
Alvinopolis, 52 quilos, J. Mesquita 0

Ganho por um corpo; do 2º ao 3º, pescoço.

Rateios: Cr$ 38,00 em 1º; dupla (14), Cr$ 67,00; palcés: Old Plaid, 17,00; Rioli, 36,00; Tarobá, 16,00.

Tempo: 89 4|5.

Total das apostas: Cr$ .... 404.810,00.

Criador: F. J. Lundgren.

Tratador: Arnaldo Marques.

Total geral das apostas: Cr$ 1.454.350,00.

Total geral dos concursos: Cr$ 319.655,00.

Pistas: de grama (a 1ª prova) e de areia (as demais): leve.

RATEIOS EVENTUAIS

(1	Rioli . . .	1305	119.00
1			
(2	Alvinopolis .	928	168,00
(3	Enanio . ..	1188	131,00
2			
(4	Sagres . . .	553	282,00
(5	Damarú . .	659	237,00
(6	Tarobá . .	6744	23,00
(7	Estella . ..	4049	38,50
4			
(8	Old Plaid .	4064	38,00
	Total	19490	
11	. . . .	216	692,00
12	. . . .	537	278,00
13	. . . .	1312	114,00
14	. . . .	2216	67,00
22	. . . .	110	1.357,00
23	. . . .	778	192,00
33	. . . .	685	218,00
34	. . . .	7915	19,00
44	. . . .	2491	51,00
	Total	18.666	

* * *

IRÃO CORRER NO URUGUAI?

MONTEVIDEU, 30 (United Press) — Nos meios hipicos informou-se que o crack "Latigo" virá do Brasil para participar nas corridas dos meses de janeiro e fevereiro. Assegurou-se, igualmente, que virão do Brasil "Cantaro" e "Irará".

O TURFE, COMO FATOR DE ENTEDIMENTO ENTRE AS AMERICAS

MIAMI, 30 (United Press) — A "Panamerican" anunciou que aviões de carga de quatro motores podem transportar cavalos de corrida da America do Sul para Miami, se se dicidir convidar proprietarios de animais que desejam participar nas proximas provas que se realizarão nesta cidade. Em resposta a uma carta do secretario de corridas do hipodromo local, Charles J. Mclennan, o vice-presidente da Panamerican World Airways, W. L. Morrison, disse que as "competições internacionais favorecerão tanto o esporte turfista como promoverão melhor entendimento entre as Americas".

OS RESULTADOS DOS CONCURSOS

Os concursos ontem promovidos pelo Jockey Club Brasileiro tiveram os seguintes resultados:

BOLO SIMPLES
4 ganhadores, com 6 pontos — Rateio: Cr$ 11.775,00.

BOLO DUPLO
11 ganhadores, com 11 pontos — Rateio: Cr$ 2.867,00.

BETTING JOCKEY CLUB
30 ganhadores — Rateio: Cr$ 333,00.

BETTING ITAMARATI
375 ganhadores — Rateio: .. Cr$ 210,00.

BETTING DUPLO
4 ganhadores — Rateio: Cr$ 22.572,00.

As chegadas de sabado

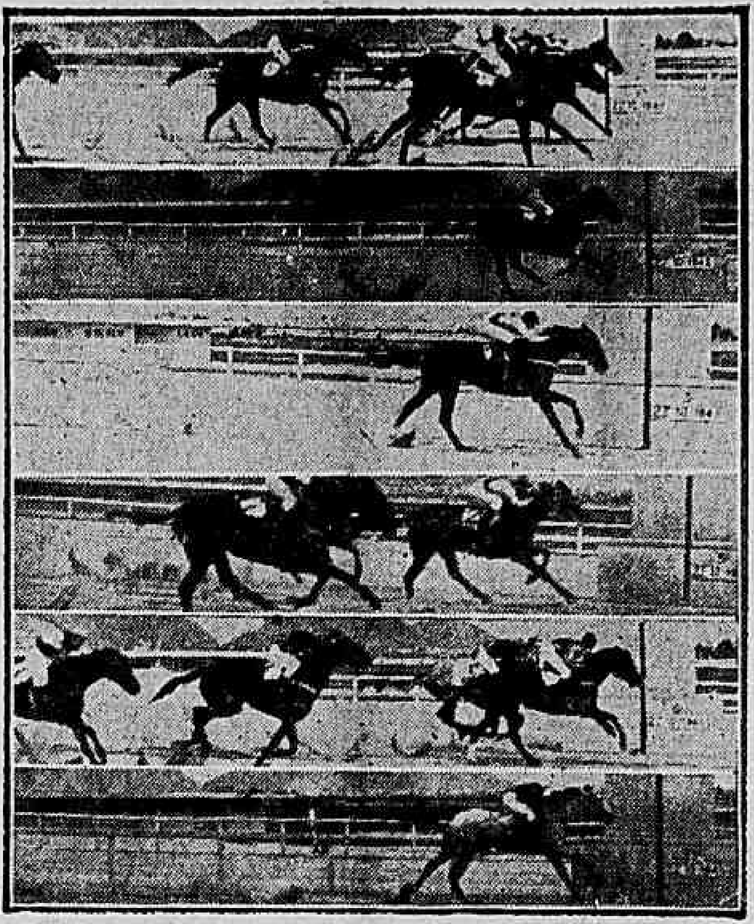

De cima para baixo: A dificil vitoria de Diogo sobre Nega e Saltarella; diferenças: cabeça e pescoço; em 4º, proximo, Boninota. Bolson, no puro galope. Gladiador, facil; mesmo assim, meteu tempo. Iba domina bem Garrida e Guaçatinga. Cacique, com sobras visiveis, deixa Anapolo a meio-corpo; Iona, regular terceiro. Goitacaz, outro vencedor facil; Ladyship ficou a uns 4 ou 5 corpos.

NO OLHO MECÂNICO

O intricado final do 4º pareo de sabado, decidido pelo "olho mecanico": Az de Espadas e Bizantina, os dois do centro, dominam Paredro, que vem junto á cerca; em 4º, por fora, Cotoco.

PROGRAMA DE DOMINGO

1º pareo — 1.400 metros — A's 13 00 horas — .. .. .. Cr$ 20.000,00.

		Ks.
1—1	Coty	55
2—2	Turuna	55
3—3	Guayssu'	55
(4	Arranchador	55
4		
(5	Brucutu'	55

2º pareo — 1 000 metros — A's 13 30 horas: — .. .. .. Cr$ 15 000,00.

		Ks.
1—1	Rocanura	54
(2	Quitandinha	54
2		
(3	Emilia	54
(4	Mancah	56
3		
(5	Hereja	54
(6	Holy Dancer	54
4		
(7	Kelvin	56

3º pareo — 1 600 metros — A's 14 00 horas — .. .. .. Cr$ 20 000,00.

		Ks
1—1	Tupan	50
2—2	Mabel	58
3—3	Rataplan	54
(4	Elmo	50
4		
(5	Spitfire	54

4º pareo — 1 600 metros — A's 14 30 horas: — .. .. .. Cr$ 15 000,00.

		Ks.
(1	Acacia	54
1		
(2	Cayuba	52
(3	Bombardeio	56
2		
(4	Etala	50
(5	El Bolero	56
3		
(6	Diogo	56
(7	Boavista	56
4 (8	Boninota	50
(9	Cananéa	54

5º pareo — 1 000 metros — A's 15 00 horas — .. .. .. Cr$ 20.000,00.

		Ks
(1	Boa Noite	55
1		
(2	Viagem	55
(3	Gralha	55
2		
(4	Ursula II	55
(5	Jandira V	55
3		
(6	Colombina	55
(7	Grisette	51
4		
("	Guaíára	51

6º pareo — "Grande Premio Jockey Club do Rio de Janeiro" — 1.000 metros — A's 15.35 horas — Cr$ 100 000,00.

		Ks.
1	Munterreal	60
2	Goiano	58
3	Batton	54
4	Mumelén	62

7º pareo — 1 400 metros — A's 16 10 horas — .. .. .. Cr$ 15 000,00 — "Betting".

		Ks.
(1	Cacique	50
1 (2	Simbolico	50
(3	Toulon	58
(4	Valente	54
2 (5	Conselho	50
(6	Marujo	54
(7	Caimão	50
3 (8	Minuano	50
(9	Glacial	50
(10	Fanfa	50
(11	Victory	50
4		
(12	Cades	54
(13	Itaguassu'	58

8º pareo — 1 400 metros — A's 16 45 horas — .. .. .. Cr$ 40 000,00 — "Betting".

		Ks
(1	Alachia	58
("	Milamores	58
1		
("	Lidia	58
(2	Lady Beauty	58
(3	Maracanan	53
(4	Existencia	49
2		
(5	Mulaya	58
(6	Stefana	53
(7	Thelina	49
(8	Gortiza	58
3		
(9	Lohuna	58
(10	Itera	53
(11	Musette	58
(12	Madrillera	58
4 (13	Giria	49
(11	Flexa	53
(11	Sanguenolth	55

9º pareo — 1 400 metros — A's 17 20 horas — .. .. .. Cr$ 15.000,00 — "Betting".

		Ks
(1	Taquemãu	57
1		
(2	Hechizo	48
(3	Diagonal	52
2		
(4	Rusticana	51
(5	Sardoal	50
3 (6	Lord	50
(7	Latente	54
(8	Bobby Burns	50
4 (9	Metódico	48
("	Sócrates	48

AMIGDALAS

PROF. FRANCISCO EIRAS
Trat. fisioterápico (sem Operação) pela FULGURAÇÃO moderna Sinusites — Nevralgias e tosses grinais. Ed. Odeon. — Tel.: 22 0023.

Doenças Nervosas
DR. NEVES MANTA
RUA SEN. DANTAS, 40
De 15 ás 18 horas

"TRUNFO É ESPADAS!"
Hoje e todas as noites com Mary Lincoln, a fulgurante estrela, Walter D'Avila e Colé, a dupla mais engraçada do Brasil
No Teatro João Caetano — Amanhã vesperal a preços reduzidos ás 16 horas

Trinta novos Cardeais serão escolhidos em dezembro

ONTEM NO EXTERIOR

(Condensação do serviço telegráfico da "United Press")

ORGANIZAÇÃO EDUCACIONAL DAS NAÇÕES UNIDAS — LONDRES, 30 — A primeira reunião da Organização Educacional e Cultural das Nações Unidas se realizará na proxima quinta-feira, sem representação da União Soviética que declinou do convite por meio de telegrama.

CLEVELAND, 30 — O aspirante ao titulo de campeão mundial de pesos pesados, boxeador Billy Conn, fez uma demonstração de tres "rounds" com Bercat Jones, negro boxeador de cento e noventa e oito libras, ontem á noite em Cleveland, num de seus primeiros exercicios para sua luta.

FRANZ HANKE CAPTURADO NA CAPITAL AUSTRIACA — LONDRES, 30 — A emissora de Viena — ouvida pela "Exchange Telegraph" — anunciou que Franz Hanke, um dos novos membros do Partido Nazista, foi capturado na capital Austriaca.

REDUÇÃO DE IMPOSTOS NOS EE. UU. — WASHINGTON, 30 — A Camara dos Representantes aprovou por 297 votos contra 63 o projeto de redução de 592.000.000 de dólares de impostos o projeto será examinado pelo Senado, quinta-feira próxima.

"EURASIAN" GANHOU OS DEZ MIL DOLARES — NOVA YORK, 30 — O cavalo "Eurasian", legitimo campeão de distancias longas, pertencente ao "Stud" Hava Home", melhorou em um segundo o tempo para os 3.300 metros, levantando o premio de dez mil dolares que foi disputado hoje no Hipodromo Jamaica.

CONSTITUIÇÃO DE EMPRESAS ELÉTRICAS EM PORTUGAL — LISBOA, 30 — O ministro da Economia anunciou hoje que estão sendo constituidas duas grandes empresas para produzir energia eletrica destinada a reorganizar a industria portuguesa.

VIAGEM DE ATTLEE, AOS ESTADOS UNIDOS — WASHINGTON, 30 — A Casa Branca anunciou que o primeiro ministro britanico, sr. Clement Attlee, chegará á capital norte-americana em principios de novembro.

VARIAS CIDADES TOMADAS DOS COMUNISTAS CHINESES — CHUNGKING, 30 — O jornal comunista "New China Daily" informou que o exercito do governo central, com 200.000 homens, capturou 8 cidades do norte do rio Amarelo, as quais estavam em poder dos comunistas.

DESLOCA-SE PARA O OCIDENTE A POLITICA DO VATICANO

LONDRES, 30 (U. P.) — O centro de gravidade da orientação politica do Vaticano se deslocará para o ocidente, no proximo consistorio de dezembro, segundo os circulos catolicos bem informados.

Mais de trinta novos cardeais serão escolhidos dentre o clero catolico de todo o mundo, predominando especialmente o elemento não-italiano.

Só nos Estados Unidos serão escolhidos mais tres ou quatro cardeais.

A nova tendencia do Vaticano não diz respeito somente aos cardeaes, mas tambem aos postos diplomaticos do Vaticano, que anteriormente eram quase que exclusivamente reservados aos membros da hierarquia catolica italiana.

VARIOS FATOS POLICIAIS

MORTE SUBITA

O engenheiro Manuel Batista, com 50 anos de idade, residente á rua Tavares Bastos, 29, apartamento 26, quando transitava, ontem, pela rua Marquesa de Santos, proximo á esquina da rua Gago Coutinho, foi acometido de um mal subito, vindo a falecer logo em seguida.

O comissario do 4º distrito policial esteve no local e providenciou a remoção do cadaver para o Instituto Médico Legal.

SEBASTIÃO LOPES, preto, com 36 anos de idade, solteiro, residente na Igreja Senhor do Bonfim, sito á praia de São Cristovão, morreu ontem, subitamente.

O seu cadaver foi removido para o Instituto Anatomico.

AGRESSÕES

Por motivos de somenos, a domestica Maria Olinda Ramos, parda, com 22 anos de idade, solteira e moradora á rua Silveira Martins n. 10, fôra agredida, no interior de sua residencia, a barra de ferro por Luciano de tal, carpinteiro, que trabalha presentemente nas obras que se estão realizando no edificio n. 20, daquela rua.

LUIS PEREIRA DA SILVA, morador á rua Benedito Hipolito, 234, quando passava ontem, á noite, pela praia do Flamengo, foi agredido a faca por um desconhecido, recebendo ferimento penetrante, sem gravidade.

A vitima, depois de socorrida no Posto Central da Assistencia, retirou-se.

ROUBOS E FURTOS

Ao comissario de serviço na delegacia do 1º distrito policial, queixou-se, ontem, o sr. José Maria, morador á rua Cupertino Durão n. 30, de que os ladrões, durante a madrugada, penetraram em sua residencia e carregaram roupas e objetos, avaliados em Cr$ 4.180,00.

ATROPELADO

O auto-onibus, chapa 8.02.21, da Viação Excelsior, dirigido pelo motorista Antonio Basilio, quando trafegava ontem pela rua São Francisco Xavier, ao chegar á esquina da rua Teodoro da Silva, atropelou a domestica Marina da Cunha, branca, com 35 anos de idade, solteira, residente no predio n. 359, desta rua.

A vitima, que sofreu graves fraturas, faleceu no local antes da chegada da ambulancia do Posto Central da Assistencia.

Cientificado do ocorrido, esteve no local o comissario de serviço na delegacia do 18º distrito policial, que providenciou a remoção do cadaver para o necroterio do Instituto Médico Legal.

Transferencia de engenheiros na Marinha

Foram transferidos do Corpo de Engenheiros Navais para o Corpo da Armada, ficando colocados, imediatamente acima de seus respectivos homólogos infra indicados, os seguintes oficiais que receberam a letra — S— como indicativo do Serviço Exclusivo de Engenharia: Magno de Carvalho, Osvaldo Osirio Storino, Inacio de Barros Barreto Junior, capitães de corveta Manoel da Silveira Carneiro, Dorval dos Reis, Raul Regis Bitencourt, Luciano Alvares de Azevedo, Eurico Magno de Carvalho, Otacilio Cunha, Joaquim Carlos do Rego Monteiro, Carlos Almeida da Silva, Adolfo Marinho Noronha Torrezão, Rubens Viana Neiva, Mario de Oliveira Pena, capitães tenentes Gilberto Lavanere Vanderlei, David Oliveira Coelho e Souza, Aniceto Cruz Santos, Moacir Rodrigues da Costa, Ubaldino Castel Ruiz de Azevedo, Alberto Epaminondas de Souza, Amauri Costa Azevedo Osorio, José Cruz Santos, José Angelino Garnier Simões. Homologo do Corpo da Armada mais moderno que o homologado — contra-almirante Teobaldo Gonçalves Pereira, capitães de fragata, José Espindola, Jorge da Silva Leite, Aldo de Sá Brito e Souza, Eurico de Figueiredo Costa, Valdemar de Sá Earp, Ademar de Siqueira, Antonio Adolfo Acioli Doria, capitães de corveta Augusto do Amaral Peixoto Junior, Luiz Teixeira Martini, Augusto Roque Dias Fernandes, Artur Orlando Gusmão, capitães tenentes Manoel Maria Del Castillo, Mario Carneiro do Campo Esposel, Evandro Baste Beixior, Murilo Magalhães Fonseca e Paulo Abrantes da Silva Pinto.

Os oficiais do Corpo de Engenheiros Navais transferidos para o Corpo da Armada foram homologados aos oficiais deste Corpo que se lhes seguiam em antiguidade e ainda conservam a mesma ordem naquela Escala de acordo com as antiguidades relativas que tinham, respectivamente, na data da promoção ao posto de 1.º tenente, conforme estabelece o art. 1.º do decreto-lei n. 7.525 de 5-5-945 tendo sido considerado somente os oficiais em atividade.

Incorporação de soldados reservistas de 1.ª e 2.ª categorias

O ministro da Guerra assinou o seguinte aviso: Os soldados reservistas de 1.ª e 2.ª categorias que forem incorporados de acordo com o aviso n. 2804, de 1.º de outubro corrente, perceberão os vencimentos de soldados engajados.

A incorporação, nessas condições, será estritamente limitada, ás percentagens de engajamento, fixadas para os contingentes dos Corpos de Tropa, pelos avisos n. 1927, de 1-VIII-945 e n. 2103, de 13-VIII-945.

DIA DO COMERCIO

UMA PROCLAMAÇÃO DO SINDICATO DOS EMPREGADOS NO COMERCIO

Passou ontem o "Dia do Comerciario", tendo o comercio fechado ao meio-dia.

Congratulando-se com os comerciarios cariocas pela passagem de sua magna data, o Sindicato dos Empregados no Comercio do Rio de Janeiro fez uma proclamação á laboriosa classe, concitando-a a permanecer coesa em torno de suas idéias construtivas e do trabalho.

Diz a proclamação:

"Atravessamos uma fase de profunda arregimentação democratica, em que todas as categorias sociais devem centralizar o seu pensamento em torno da idéia do fortalecimento da patria. Os comerciarios, como parcela viva da economia nacional, são um dos maiores alicerces do progresso da Nação e constituem uma fôrça criadora capaz de exercer grande influencia na solução de muitos problemas que assoberbam e preocupam a opinião publica.

Como celulas em constante evolução para o desenvolvimento dos povos, se acham esses trabalhadores que impulsionam a circulação da riqueza, espalhados por todos os rincões desta vasta região em cujo solo vivemos, fazendo ir dos campos para a cidade e da cidade para os campos, a seiva economica que alimenta a sociedade, desde as suas mais rudimentares necessidades até os mais exagerados e faustosos caprichos.

Pela sua função essencialmente social que lhes obriga a um contacto permanente e direto com as populações, adquirem eles uma relevancia que os faz indispensaveis nos meios civilizados.

Servindo á economia capitalista, contribuindo para o desenvolvimento do fisco e atendendo a clientela sempre crescente e cada vez mais exigente segundo o progresso da vida de nossas urbes, o comerciario, com sua dedicação ao estabelecimento a que presta serviço e seu amor ao trabalho, liga-se, de tal modo, aos habitos do povo, que se torna indispensavel aos movimentos do progresso da sociedade".

Embarque de reservistas da FEB

Os reservistas do Deposito de Pessoal da FEB que se destinam aos Estados do Rio Grande do Sul, Santa Catarina, Paraná, S. Paulo, Goiaz e Mato Grosso, embarcarão sexta-feira proxima, dia 2 de novembro, em trem especial. Nas respectivas companhias receberão instruções acerca da hora e local do embarque. Os que se destinam aos Estados de Minas Gerais, Espirito Santo e Rio de Janeiro, devem se apresentar ao tenente Solon, no Realengo (Edificio da Escola Militar) quinta-feira, dia 1 de novembro, ás 9 horas. Os que se destinam aos Estados do Norte devem procurar nas suas companhias a relação dos que embarcarão sabado, dia 3 de novembro.

Não se esqueça

NA PREFEITURA — Serão pagas, hoje, na CRE, as seguintes propostas: 86006 — 86026 — 86081 86802 — 86872 — 87001 — 87011 87033 — 87036.

FEIRAS-LIVRES — Campo de São Cristovão — Praça Serzedelo Correia — Largo dos Leões — Praça Condessa de Frontin — Rua Francisca Vidal — Rua Maia Lacerda — Praça Barão de Drumond e Praça Rio Grande do Norte.

FARMACIAS DE PLANTÃO — L. da Carioca 10-12 — Visc. Rio Branco 31 — Benedito Hipolito 192 — Catumbi 186 — Pça. Condessa Paulo Frontin 48 — Machado Coelho 73 — Haddock Lobo 153 — Mariz e Barros 635 — Catete 280 — Gloria 80 — Joaquim Silva 106 — Pedro Americo 73-A — Laranjeiras 131 — S. Clemente 94 — Humaitá 149 — Marq. S. Vicente 18 — Av. Bartolomeu Mitre 770-C — Gen. Polidoro 2 — Mar. Cantuaria 8 A — Vol. Patria 245 — Av. Princesa Isabel 46 — Av. N. S. Copacabana 496, 911 e 592 — Visc. Pirajá 146 e 309 — S. Luis Gonzaga 152 e 677 — Bela 591 — São Cristovão 566 e 1233 — Gen. Sampaio 42 — Conde Bonfim 301 e 952-A — S. Fco. Xavier 665 — Av. 28 Setembro 326 — Pça. Barão de Drumond 29 — Barão de Mesquita 700 e 1026 — Barão Bom Retiro 704 — Av. João Ribeiro 738 — Ana Neri 780 — Lino Teixeira 174 — 24 de Maio 428, 1007 e 1283 — Adriano 97 — José Bonifacio 658 — Goiaz 614 — Av. Amaro Cavalcante 2065 — Cachambi 254 — Pça. Encantado 9 — Julia Cortines 98-A — Fernando Esquerdo 77-A — Av. Suburbana 8701 — Estr. Barro Vermelho 524 — Capitão Couto Menezes 28 — Silva Vale 926-B — Coronel Rangel 85 — Av. Automovel Club 2297 — Estr. Mar. Rangel 918 B — Estr. Mons. Felix 405 — Conselheiro Galvão 564 — João Vicente 1.121 — 1º de Maio 17 — Fernandes Marinho 18 — Pacheco da Rocha 106 — Americo Rocha 418 — Largo da Pavuna 45-A — Estr. Mar. Rangel 79 — Sidonio Paes 19 — Cerqueira Daltro 374 — Clarimundo de Melo 798-A Carolina Machado 840 — Pça. das Nações 74 — Av. Guilherme Maxwell 486 — Leopoldina Rego 28 — Cardoso de Morais 580 — Costa Mendes 200 — João Rego 146 — Leopoldina 414 — Bulhões Marcial 385 — Oroió 43 — Nicaraguá.... 346-A — Jucurutan 134 — Lobo Junior 2130 — Candido Benicio 1037 — Av. Geremario Dantas 12 — Francisco Real 2151 — Santissimo 13-A — Av. Sta. Cruz 404 — Estr. Nazaré 38 — Estr. Engenho Novo 12 — Coronel Agostinho 17 — Senador Camará 29 e Felipe Cardoso 123.

Um Bom Conselho

As pessoas Moças ou Idosas que sofrem da sensação de eterno CANSAÇO geralmente provocado por EXCESSO de TRABALHO mental Perda de Memoria, Irritabilidade sem justa causa, de FRAQUEZA encontram rapido alivio usando

NUTROFOSFAN

poderoso TONICO sem alcool que NUTRE ESTIMULA, VIGORIZA

DA' SAUDE e BEM ESTAR

— NAS DROGARIAS —

Joaquim Montebello
ADVOGADO
Res.: R. Emilia Sampaio, 17 — Tel: 38-3395 — Esc. R. 1º de Março 105 1º s/1 e 2 — Tels: 43-1054 e 43-6420. — Das 10 ás 12 e das 16 ás 18 horas, diariamente.

DR. JOSE' DE ALBUQUERQUE
Membro efetivo da Sociedade de Sexologia de Paris
DOENÇAS SEXUAIS DO HOMEM
RUA DO ROSARIO, 172 —
Da 1 ás 7.

TURFE

A PROXIMA SABATINA

1º pareo — 1.400 metros — A's 13.30 horas: — Cr$ 20.000,00.

			Ks.
1	1	Guaçatinga	55
2	2	Guadalajara	55
3	3	Seafirr	55
3	4	Luis	55
4	5	Ital	55
4	"	Krasnodar	55

2º pareo — 1.600 metros — A's 14.00 horas — Cr$ 12.000,00.

			Ks.
1	1	Mickey	58
1	2	Cotôco	58
2	3	Santafé	58
2	4	Timbu'	58
3	5	Tupá	54
3	6	Aragel	58
4	7	Fla	50
4	8	Chistoso	58
4	"	Cabubasu'	58

3º pareo — 1.600 metros — A's 14.30 horas — Cr$ 15.000,00.

			Ks.
1	1	Fine Champagne	54
2	2	Três Pontas	56
2	3	Neblina	54
3	4	Motocolombó	54
3	5	Ixtria	54
4	6	Stalingrado	56
4	7	Unico	56

4º pareo — 1.400 metros — A's 15.00 horas: — Cr$ 15.000,00.

			Ks.
1	1	Mossoroina	54
1	2	Cururipe	54
1	3	Urumarae	55
2	4	Mascarado	54
2	5	Pamoio	58
2	6	Branubio	54
3	7	Fulminar	50
3	8	Nada Mais	58
3	9	Cayru'	58
4	10	Tango	58
4	11	Criqui	54
4	12	Canitar	50

5º pareo — 1.400 metros — A's 15.35 horas: — Cr$ 15.000,00.

			Ks.
1	1	Furacão	56
1	2	Batan	56
2	3	Expoente	56
2	4	Diamant	56
3	5	Moema	54
3	6	Foguete	56
4	7	Rubi	56
4	8	Maiaio	56
4	"	Infante	52

6º pareo — 1.400 metros — A's 16.10 horas — Cr$ 15.000,00 — "Betting".

			Ks.
1	1	Concurso	56
1	2	Vatutin	56
1	3	Sis	54
2	4	Giruá	54
2	5	Inhacorá	54
2	6	Marciano	50
3	7	Distração	54
3	8	Huasca	54
3	(	Sonso	56
4	10	Naipe	56
4	11	Guaritá	56
4	12	Dictat	54
4	13	Fanfula	54

7º pareo — 1.200 metros — A's 16.45 horas — Cr$ 12.000,00 — "Betting".

			Ks.
1	1	Yaguarazo	58
1	2	Miralumo	58
1	3	White Horse	58
2	4	Simpona	52
2	5	La Guia	56
2	6	Flashback	48
3	7	Con Juego	50
3	8	Gortiza	52
3	9	Manita	56
4	10	Goytacas	54
4	11	Crédulo	50
4	12	Blanca	52

8º pareo — 1.300 metros — A's 17.20 horas: — Cr$ 12.000,00 — "Betting".

			Ks.
1	1	Carbon	56
1	2	Baccarat	48
2	3	Day	48
2	4	Shantung	50
2	5	Tam Tam	58
3	6	Timbó	48
3	7	Sofrenado	58
3	8	Pepet	48
4	9	Hurca	48
4	10	Milangon	48
4	11	Schagbel	48

A nova diretoria do Instituto Brasileiro de Cultura

ELEITO PRESIDENTE O PROFESSOR JERONIMO MONTEIRO FILHO

Em sessão realizada, ontem, o Instituto Brasileiro de Cultura elegeu a sua nova diretoria, que ficou assim constituida: presidente, prof. Jeronimo Monteiro Filho; 1.º vice-presidente, sr. Americo Palha; 2.º vice-presidente, sr. José Monteiro Soares Filho; 1.º secretario, sr. Valfredo Machado; 2.º secretario, professora Joraci Silveira; tesoureiro, prof. Avelino Pessoa Cavalcanti e bibliotecario, general Arnaldo Damasceno Vieira.

O sr. Americo Palha requereu um voto de saudades pelo falecimento dos socios titulares almirante Guilherme Riecken e generais Souza Doca, Tasso Fragoso e Uchoa Cavalcanti. O sr. Cassiano do Nascimento fez o elogio do prof. Bruno Lobo, falecido ante-ontem, requerendo um voto de pezar.

PARISIENSE
a "boite" elegante da cidade
HOJE
HORARIO: 2-4-6-8-10
Samuel Goldwyn apresenta
RKO RADIO FILMES
3ª SEMANA
BOB HOPE
em
A PRINCESA e o PIRATA
"The princess and the Pirate"
em TECHNICOLOR
Impróprio para crianças até 10 anos
Nac. Noticias do Brasil nº 16

Nunca Descuide um Resfriado

Os resfriados são perigosos! Ao primeiro espirro, aplique algumas gotas de Mistol em cada narina. Mistol espalha-se em uma película protetora sobre as mucosas irritadas, descongestionando-as e desobstruindo as vias nasais. Num instante, V. voltará a respirar livremente.

Mistol é aconselhado pelos médicos do mundo inteiro. A vendem tôdas as farmácias e drogarias.

MISTOL ATALHA OS RESFRIADOS, ONDE ÊLES COMEÇAM

"Meu carro está muito bom até que venha um melhor!"

Quem não deseja trocar o seu carro velho por um novo? No entanto, um ano ou mais se escoará antes que os novos comecem a chegar... Vale a pena tratar bem os carros antigos e dar-lhes a dieta certa, a "manutenção preventiva", com TEXACO MOTOR OIL, MARFAK • THUBAN.

Preste atenção ao funcionamento de tudo isto:

Velas • Bateria • Distribuidor • Carburador • Sistema de refrigeração • Filtros de ar, óleo e gasolina • Embreagem • Freios • Chassis • Caixa de Mudança • Diferencial • Rodas • Motor de arranque • Dínamo • Silencioso • Tanque e canalizações de combustível.

TEXACO
30 ANOS A SERVIÇO DO BRASIL

HEMORROIDAS,
tratamento sem dôr e sem operação por processos modernos.
DR. OLIVEIRA
R. VISCONDE RIO BRANCO, 47 - 1º - Tel. 42-5509
Hora Popular: das 13 ás 19.

Banco Comercial e Agricola Norte Fluminense S. A.
FUNDADO EM 1920
AGENCIAS NO D. FEDERAL E NO ESTADO DO RIO
CORRESPONDENTES EM TODO O PAIS
DESCONTOS — CAUÇÕES — DEPOSITOS — EMPRESTIMOS
COBRANÇAS RAPIDAS COM TAXAS MINIMAS
D. FEDERAL: R. VISC. INHAUMA, 111 — NITEROI: R. JOSÉ CLEMENTE, 31

EDIÇÃO DE HOJE
12 PÁGINAS

Diario Carioca

NÚMERO AVULSO
40 Centavos

ANO XVIII — RIO DE JANEIRO — QUARTA-FEIRA, 31 DE OUTUBRO DE 1945 — N. 5.326

Iniciada a campanha presidêncial na Argentina

O GENERAL QUE NÃO ESTEVE PRESENTE

Nos ultimos acontecimentos, que alteraram de modo decisivo a marcha dos destinos nacionais, não esteve presente um dos generais, entre os demais que tiveram papel primordial no desenvolvimento da situação: o general Mascarenhas de Morais, ex-comandante da FEB, atualmente em visita de amizade aos Estados Unidos. Vemo-lo aí em tres flagrantes colhidos por ocasião de sua visita á Academia Militar de West Point.

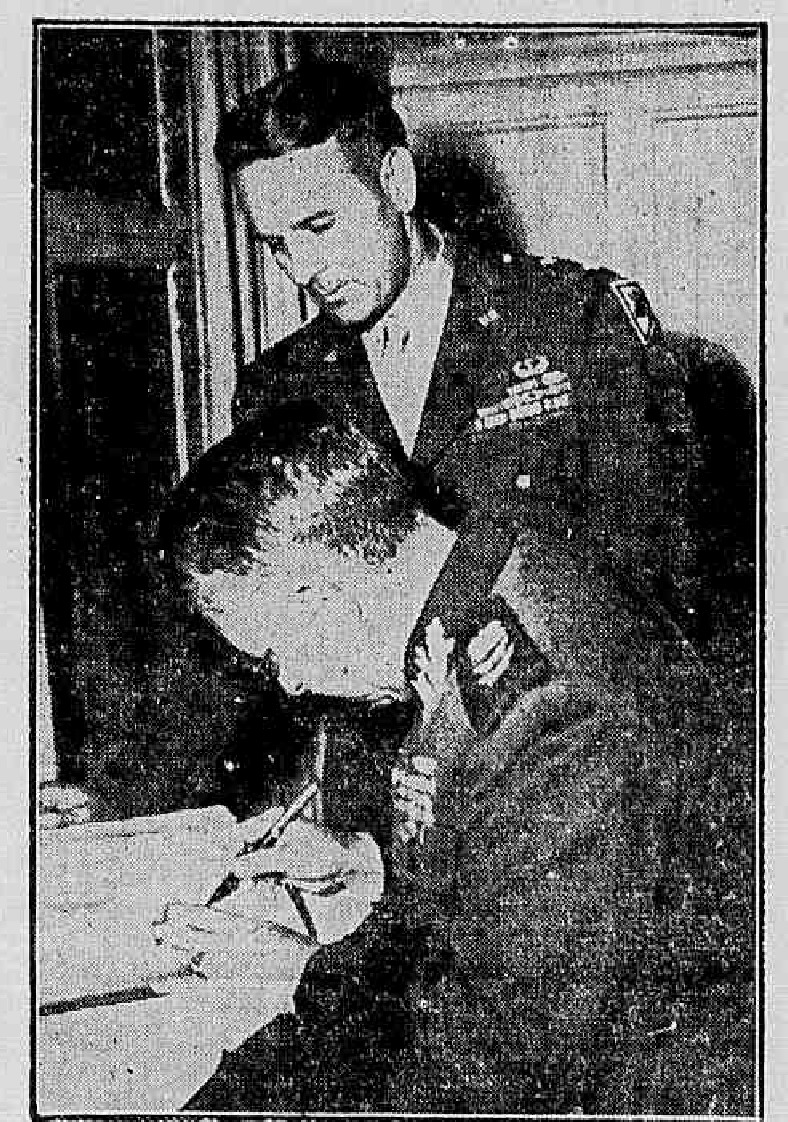

Assinando o livro de visitas da Academia. Ao lado, o superintendente da Academia, general Maxwell B. Taylor

Visitando a capela da Academia, o general brasileiro aparece em companhia do capelão catolico

Passando em revista os alunos do tradicional estabelecimento de formação de oficiais

Para conferênciar com Truman

LONDRES, 30 (U P.) — O primeiro-ministro Clement Attlee anunciou hoje na Camara dos Comuns a sua iminente viagem aos Estados Unidos, revelando ainda que as suas conversações com o presidente Truman ultrapassariam de muito o ambito da energia atômica e seus problemas. Num breve e pouco detalhado comunicado o primeiro-ministro britanico declarou que o primeiro-ministro canadense, sr. W. L. Mackenzie

Parte para os Estados Unidos Clement Attlee

King, estaria presente consigo, em suas conversações com o presidente dos Estados Unidos. Por outro lado, acrescentou Attlee que o presidente do Comitê Consultivo sobre energia Atômica, Sir John Anderson, tambem o acompanharia em sua viagem.

Embora Clement Attlee não manifestasse explicitamente o propósito de suas conversações acredita-se que dentre outros objetivos de suas discussões estaria a elaboração de um acordo mediante o qual a bomba atômica viesse a ser colocada fora dos processos legais de guerra. Churchill, que encabeça a oposição conservadora ao primeiro-ministro Clement Attlee, manifestou a esperança de que as conversações se processem "naquelas condições não formais" que caracterizaram os seus contactos pessoais com o presidente Roosevelt, durante os anos de guerra.

Ao anunciar a sua viagem, hoje, o sr. Attlee disse claramente que esperava "partir em breve" para Washington, a fim de se avistar com o presidente Truman, e sugeriu esperanças de um futuro encontro dos Tres Grandes, do qual participaria o generalissimo Stalin. Nesse encontro, o chefe do governo soviético participaria ainda das conversações sobre a bomba-atômica. Essa sugestão de Attlee foi feita em resposta a uma pergunta que lhe fora feita por um parlamentar que desejava saber o motivo pelo qual a União Soviética não viria igualmente a participar das conversações com o presidente Truman, já que delas participaria o primeiro-ministro canadense W. L. Mackenzie King

Alastra-se a greve nos Estados Unidos

DECLARARAM-SE EM PAREDE OS OPERARIOS DE SÃO FRANCISCO

NOVA YORK, 30 (U. P.) — A greve dos maquinistas na area de S. Francisco paralizou cerca de cincoenta mil operarios, segundo revelou hoje o presidente Truman, quando falava sobre a politica de aumento de salarios. Como se sabe, trinta mil maquinistas filiados tanto a "C.I.O" como a "A.F.L." continuavam em greve, em sua luta por um aumento de trinta por cento sobre os atuais salarios. Acresce que outros trinta mil membros de outro sindicato se recusaram a atravessar as "linhas de isolamento" estabelecidas pelos primitivos grevistas, o que veio afetar seriamente varios estaleiros, usinas e fabricas. A area de S. Francisco sofre ainda de uma consideravel escassez de leite, pois a greve da American Can Co. paralizou quase completamente o fornecimento de vasilhas para o transporte e distribuição do leite.

NOVO GABINETE NA GRECIA

ATENAS, 30 (U. P.) — Sophocles Venizelos visitou hoje o regente e declinou da tarefa de formar o novo gabinete. A proposito, não foi fornecida nenhuma explicação, mas de acordo com os informantes mais dignos de credito, Venizelos discordou da opinião do regente segundo a qual as eleições deveriam ser lovadas a efeito segundo um sistema majoritario.

LEI DE "EMPREGO PARA TODOS" NOS ESTADOS UNIDOS

Um apelo de Henry Wallace ao Congresso

WASHINGTON 30 (U P.) — O sr. Wallace, secretario do Comércio, solicitou hoje ao Congresso que aprove a chamada "Lei de Emprêgos para todos" como "primeiro passo para o programa da oportunidade geral de emprêgos e de economia baseada na livre competição".

Perante o Comité da Camara declarou o sr. Wallace que "se torna necessário um programa de ação positiva" e que "nosso tempo é limitado". E classificou a lei em estudos como o veiculo em virtude do qual se pode conseguir emprêgo para todos sem violentar nossas tradições, nem nossas instituições e sem minar a solidez financeira de nosso país", continuando por prevenir o Comité contra as emendas que debilitarão a lei.

Concluiu o sr. Wallace concitando á que se demonstre ao povo que se quer ajudá-lo e dizendo: — "Informemos também ao povo que reconhecemos as dificuldades da tarefa, e que também reconhecemos que para cumprir esta responsabilidade devemos estabelecer novos e melhores processos nos poderes executivo e legislativo e que devemos partir disso para pôr em vigor um programa prático de ação conjunta".

A viagem do presidente Rios

SÃO FRANCISCO, 30 — O presidente Rios terminou a visita de três dias á zona de São Francisco com uma inspeção ás instalações locais da armada norte-americana, antes de partir esta tarde para Los Angeles.

A exportação dos excedentes agricolas

WASHINGTON 30 — O senador democrata James Eastland pediu ao Senado que o Comité de Agricultura aprove a lei destinada a estimular a exportação do excedente de produtos agricolas e declarou que o programa de comercio reciproco não favoreceu o agricultor norte-americano.

Um credito adicional para a "UNRRA"

WASHINGTON, 30 — O Comité de Emprestimo da Camara recomendou que o Congresso concedesse um crédito adicional de quinhentos e cincoenta milhões de dolares em favor da "U. N. R. R. A.", satisfazendo assim parte da soma anteriormente prometida pelos Estados Unidos.

A FORTUNA DE HIROHITO

O que anunciou o comando supremo aliado

TOQUIO, 30 (De Ralph Teatsorth, da United Press) — O quartel general do Comando Supremo anunciou hoje que a fortuna total do Imperador Hirohito é superior a .... 1.590.615.000 yens, o que equivale a 106.041.000 dolares de acordo com o cambio atual.

Nessa soma figuram valores em dinheiro, titulos negociaveis, terrenos, bosques de madeira e os edificios da Casa Imperial. O inventario dos objetos artisticos, joias, ouro e prata da Casa Imperial será feito posteriormente pelas autoridades aliadas. Igualmente, não estão computadas naquela avaliação as fortunas dos quatorze principes imperiais.

ORDENS EXPEDIDAS POR MAC-ARTHUR

O quartel general de MacArthur deu a conhecer tambem hoje a expedição das seguintes ordens:

1) — Proibição concreta aos laboratorios Nishina de fazerem qualquer investigação ou estudos cientificos, fisicos ou quimicos, com referencia á energia atomica, ao mesmo tempo que foi ordenado aos citados laboratorios que limitem suas atividade aos ramos da biologia e medicina.

2) — Apreensão, pela Divisão n. 97, de opio cru, quinina e outros narcoticos, num valor aproximado de 6 milhões de dolares, num armazem nas cercanias de Nagano, na parte central de Honshu.

3) — Prisão, pelo 8º Exercito, de 26 suditos alemães e confisco de 900.000 dolares que serviriam de base financeira para o funcionamento da rede de espionagem mundial com sede no Japão.

RECONHECIDO PELOS ESTADOS UNIDOS O GOVERNO DA VENEZUELA

Quase todos os governos americanos já se manifestaram

WASHINGTON, 30 (U. P.) — Os Estados Unidos reconheceram hoje o governo revolucionario venezuelano, fato que foi anunciado pelo secretario de Estado Byrnes, que esclareceu ter o governo norte-americano assim procedido depois de consultar as demais republicas americanas.

O governo revolucionario venezuelano já foi tambem reconhecido pelas Repúblicas de Guatemala, Paraguai, Cuba, Uruguai, Equador, Bolivia e México, esperando-se as demais nações americanas assim procedam dentro em breve.

O embaixador norte-americano em Caracas, sr. Corrigan, recebeu instruções para comunicar ao chanceler venezuelano essa decisão de Washington, a qual, aliás, já era esperada há varios dias. Apenas decorridos quatro dias do irrompimento da revolução na Venezuela, um alto funcionario norte-americano revelou que o governo dos Estados Unidos considerava os homens que dirigiam o movimento e formavam o governo revolucionario eram patriotas venezuelanos, cujo maior interesse era implantar a democracia em seu país.

O novo regime venezuelano anunciou que respeitará e manterá em vigor a lei concernente a petroleo, de 1943, que dá garantia aos interesses das empresas petroliferas norte-americanas na Venezuela.

POR ENQUANTO SÓ EXISTE A CANDIDATURA PERON

BUENOS AIRES, 30 (De Armando Cotani, Correspondente da United Press) — O ministro do Interior, coronel Bartolome Descalzo, fervoroso admirador de San Martin, começou ás 18 horas de hoje sua sua anunciada conferencia com os interventores de todo o país, para instruí-los acerca da mais completa e absoluta prescindencia politica para a campanha eleitoral, na qual o unico candidato com organização em pleno funcionamento, até agora, é o coronel Peron.

Ao meio-dia os dirigentes socialistas denunciaram que o correio se havia negado, novamente, a distribuir o seu semanario "La Vanguardia", "por ordem superior", enquanto os sindicatos independentes continuaram reclamando o levantamento do estado de sitio e a liberdade sindical, acusando, outra vez, a Secretaria do Trabalho de estar controlando a Confederação Geral do Trabalho.

A candidatura foi pratica, porem não formalmente, lançada ontem á noite, durante a Assembléia da organização dos ex-ministros Hortensio Quijano e Armando Antille, os quais falaram apaixonadamente sobre o mesmo tema com que Peron converteu a revolução de junho em "evolução social" e que começou a epoca do dominio das massas.

PERON E O OBRA DE IRIGOYEN

Tanto Quijano como Antile atribuiram ao Partido Radical idéias fundamentais da obra de Peron, afirmando que Peron continuava a obra iniciada por Irigoyen há 15 anos. Antille foi um pouco mais alem ao definir o significado da politica social peronista, afirmando que "se trata de um direito novo que aparece no mundo neste país e o direito da classe trabalhadora, tanto tempo dominada pelo capitalismo".

Quijano, em tom mais conservador, afirmou que a politica social do radicalismo "não é inimiga do capital, mas sim inimiga da lei de engodo, mediante á qual vivem a oligarquia, a reação e o privilegiado".

Os dirigentes socialistas, por sua vez, disseram que o sr. Quijano "está se preocupando com o argueiro no "olho alheio", indicando que Quijano fez uma rapida fortuna de varios milhões de pesos, no Chaco.

ANTECIPAÇÃO DAS ELEIÇÕES

Entretanto, o coronel Descalzo não quer confirmar nem desmentir a possibilidade das eleições serem antecipadas para fevereiro, enquanto os dirigentes da oposição declararam que não chamariam sua atenção se a data das eleições fosse antecipada.

Por outro lado, informações de boa fonte dizem que o presidente Farrel projeta, a qualquer momento, revogar o decreto assinado em 1943 que dissolveu os partidos politicos. Explicam que tal revogação tem sido adiada com o propósito de incluir-se algumas partes no Estatuto dos Partidos Politicos. Significativamente, um membro do Partido Radical chamado Semino Parodi pediu ao govêrno, na qualidade de fundador do Comité Intransigente da U. C. R., que ponha em vigor novamente, pelo menos, algumas partes do Estatuto, especialmente aquelas que são interpretadas como um meio de modificar a mesa diretora.

REORGANIZAÇÃO DOS QUADROS DE DIVERSOS PARTIDOS

Todavia, tanto o Partido Radical como o Conservador Liberal, Socialista e Comunista reafirmaram, hoje, que decidiram ignorar todas as medidas do govêrno sôbre os partidos e procederam a reorganização de seus quadros por sua conta. Todos os partidos da oposição deram garantias ao Partido Radical de que apoiarão qualquer chapa presidencial do mesmo, sempre e quando a mesma não incluir o sr. Sabattini.

A oposição ao sr. Sabattini dentro do partido vem aumentando consideravelmente nos ultimos dias, não tanto devido á sua politica de intransigência a respeito da organização de uma frente unica com os demais partidos da oposição, mas sim pelas frequentes afirmações, as quais contêm idéias fascistas. Os radicais declararam, positivamente, que não formarão nenhuma coalizão com os demais partidos da oposição porém que aceitam a colaboração eleitoral dos demais partidos, havendo a possibilidade de incluirem alguns de seus pontos no programa do govêrno.

Barbaridades japonêsas em Manilha

AS TROPAS DE YAMASHITA ASS ASSINARAM 16 PADRES

MANILA, 30 (De William C. Wilson, correspondente da United Press) — O sacerdote catolico Cosgrave, de falar lento e pausado, referiu-se hoje como agiram os japoneses sob o comando do general Tomoyuki Yamashita, saqueando o colegio La Salle, de Manila, em fevereiro passado, quando foram assassinadas mais de 50 pessoas, inclusive 16 padres, a golpes de baioneta e coronhadas.

O padre Cosgrave fez um emocionante relato perante a Comissão Militar que julga o antigo "tigre da Malaia" por sua responsabilidade nas atrocidades cometidas pelos japoneses nas Filipinas.

A declaração de Cosgrave ocorreu no segundo dia, tendo relatado a odisséia dos sacerdotes e refugiados no colegio La Salle, no momento em que as forças de MacArthur abriam passagem para Manila.

YAMASHITA TORCE AS MAOS

Yamashita escutou tranquilamente a declaração do padre Cosgrave, limitando-se a torcer as mãos, enquanto o sacerdote contava uma historia horripilante.

O padre Cosgrave foi interrogado em relação á acusação numero 17, de 123 que são feitas a Yamashita, na qual refere-se ao "brutal assassinio sem causa ou julgamento de 40 homens, mulheres e crianças, todos desarmados, em La Salle.

Nas acusações figuram tambem violações. Rosalia Carlos, de 21 anos, declarou ter sido atacada por soldados japoneses, que depois atiraram sobre ela ferindo-a ao lado do peito esquerdo.

MORTOS A TIROS DE METRALHADORA

Outra testemunha foi Alfred Lagmay, que declarou que em 10 de fevereiro mais de cem homens e crianças foram mortos a tiros de metralhadora numa esquina de Manila. Acrescentou que depois os japoneses atacaram os cadaveres a sabres, limpando o sangue nas roupas das vitimas.

O padre Cosgrave disse que a odisséia do Colegio La Salle começou em 7 de fevereiro quando um oficial e varios soldados japoneses apresentaram-se á referida instituição para prender o irmão Javier, reitor do Colegio, e o magistrado filipino José Carlos.

O promotor William C. Calyer apresentou em seguida as provas com o fim de demonstrar que ambos tinham sido assassinados. "Desde aquele dia — afirmou o padre Cosgrave — fomos virtuais prisioneiros, pois os japoneses deram ordens para que ninguem saisse do Colegio.

ATAQUE A BAIONETA AO COLEGIO

No dia 12 de fevereiro apresentaram-se um oficial de marinha japonês e 20 marinheiros, alegando que se encontravam em busca de franco-atiradores ou guerrilheiros. O oficial deu uma ordem e os marinheiros iniciaram um ataque a baioneta contra setenta pessoas que se encontravam no Colegio. O irmão Leo, que estava a meu lado, pediu-me a absolvição, presumindo o que ia acontecer. Mas no momento em que eu ia levantar a mão para absolvê-lo um japonês o atravessou com um golpe de baioneta. Fui ferido duas vezes mas consegui escapar". Em seguida o padre contou a orgia de sangue dos japoneses, percorrendo todos os departamentos do Colegio e atacando a baioneta todos os refugiados apavorados. Uma mãe com um filho de meses nos braços foi morta pelo mesmo golpe de baioneta que atravessou o filho.

Os japoneses entraram depois da capela "onde foram mortos muitos irmãos". Relatou Cosgrave que permaneceu 12 horas sem poder mover-se devido á debilidade pela perda de sangue, tendo sobre seu rosto parte do cadaver de uma mulher e outros dois atravessados sobre suas pernas.

Só por volta de meia-noite, conseguiu recobrar forças dirigindo-se á capela para administrar os ultimos sacramentos rituais aos moribundos. Ao chegar á capela desmaiou e quando recuperou os sentidos já o sol da manhã iluminava a cena macabra, onde se viam padres e crianças mortas.

"Desci ao andar inferior — disse o padre Cosgrave — onde encontrei alguns sobreviventes com os quais fiquei até que fomos encontrados pelas forças norte-americanas, no dia 15 de fevereiro.

Alguns soldados deverão ainda lembrar-se que minha sotaina branca estava vermelha de sangue".

UM SACERDOTE ATACADO NA CAPELA

O irmão Antonio outro sacerdote sobrevivente, disse que foi atacado na Capela.

Disse ter visto o irmão Javier e o administrador Carlos com as mãos atadas ás costas conduzidos pelos japoneses para o estadio Rizal, onde, logo depois, ouviu alguns disparos de armas de fogo.

Entre as primeiras testemunhas de hoje figurou tambem o general Basilio Valdez que declarou terem os japoneses assassinado "muitas pessoas" em uma fabrica de papel tendo encontrado entre os "montões de cadaveres" os corpos de um seu irmão e sobrinho.

Disse Valdez que todos os mortos apresentavam o cranio fraturado e as mãos amarradas.